

목 차

분 기 보 고 서	1
【 대표이사 등의 확인 】	2
I. 회사의 개요.....	3
1. 회사의 개요.....	3
2. 회사의 연혁.....	4
3. 자본금 변동사항.....	6
4. 주식의 총수 등	6
5. 의결권 현황.....	7
6. 배당에 관한 사항 등	7
II. 사업의 내용	8
III. 재무에 관한 사항	17
1. 요약재무정보	17
2. 연결재무제표	20
3. 연결재무제표 주식	26
4. 재무제표	42
5. 재무제표 주식	48
6. 기타 재무에 관한 사항.....	64
IV. 감사인의 감사의견 등	70
V. 이사의 경영진단 및 분석의견.....	72
VI. 이사회 등 회사의 기관에 관한 사항	73
1. 이사회에 관한 사항.....	73
2. 감사제도에 관한 사항.....	75
3. 주주의 의결권 행사에 관한 사항.....	76
VII. 주주에 관한 사항.....	77
VIII. 임원 및 직원 등에 관한 사항.....	79
1. 임원 및 직원의 현황	79
2. 임원의 보수 등	80
IX. 계열회사 등에 관한 사항.....	82
X. 이해관계자와의 거래내용.....	84
XI. 그 밖에 투자자 보호를 위하여 필요한 사항	86
【 전문가의 확인 】	88
1. 전문가의 확인	88
2. 전문가와의 이해관계	88

분기보고서

(제 65 기)

사업연도 2018년 01월 01일 부터
 2018년 09월 30일 까지

금융위원회

한국거래소 귀중

2018 년 11 월 14 일

제출대상법인 유형 :

주권상장법인

면제사유발생 :

해당사항 없음

회 사 명 :

주식회사 국보

대 표 이 사 :

김 영 철

본 점 소 재 지 :

서울특별시 중구 소공로 88

(전 화)051-600-6907

(홈페이지) <http://www.kukbo.com>

작 성 책 임 자 :

(직 책) 이사보 (성 명) 박창구

(전 화) 051-600-6902

【 대표이사 등의 확인 】

대표이사 등의 확인 · 서명

확 인 서

우리는 당사의 대표이사 및 신고업무담당이사로서 이 분기보고서의 기재내용에 대해 상당한 주의를 다하여 직접 확인·검토한 결과, 중요한 기재사항의 기재 또는 표시의 누락이나 허위의 기재 또는 표시가 없고, 이 분기보고서에 표시된 기재 또는 표시사항을 이용하는 자의 중대한 오해를 유발하는 내용이 기재 또는 표시되지 아니하였음을 확인합니다.

또한, 당사는 「주식회사의외부감사에관한법률」 제2조의2 및 제2조의3의 규정에 따라 내부회계관리제도를 마련하여 운영하고 있음을 확인합니다. (『주식회사의외부감사에관한법률』 제2조에 의한 외감대상법인에 한함)

2018. 11. 14

주식회사 국보

대표이사 김 영 철 (서명) 

신고업무담당이사 박 창 구 (서명) 

I. 회사의 개요

1. 회사의 개요

1. 연결대상 종속회사 개황(연결재무제표를 작성하는 주권상장법인이 사업보고서, 분기·반기보고서를 제출하는 경우에 한함)

(단위 : 백만원)

상호	설립일	주소	주요사업	최근사업연도말 자산총액	지배관계 근거	주요종속 회사 여부
주식회사 에스엘케이국 보	1997년 06월17일	부산시 중구 중 양동4가 87-7무역회관 9층	국제물류 운송주선업	1,733	지분90% 보유에 따른 지배력 보유	전년도 자산총액이 지배회사자산총액의 10%미만이고 직전연도 자산총액이 750억원미만이며, 지배회사에 미치는 영 향이 크다고 판단할수없어 주요종속회사 에 해당되지않습니다. 다만,연결재무제표 대상종속회사입니다.

1-1. 연결대상회사의 변동내용

구 분	자회사	사 유
신규 연결	-	-
	-	-
연결 제외	-	-
	-	-

2. 회사의 주권상장(또는 등록·지정)여부 및 특례상장에 관한 사항

주권상장 (또는 등록·지정)여부	주권상장 (또는 등록·지정)일자	특례상장 등 여부	특례상장 등 적용법규
유가증권시장	1989년 12월 02일	-	-

가. 회사의 법적, 상업적 명칭

당사의 명칭은 (주)국보로 표기합니다. 영문으로는 KUKBO Logistics Co.,Ltd로 표기합니다
.

나. 설립일자 및 존속기간

당사는 1953년 12월 28일 설립되어 올해로서 제65기를 맞이하고 있습니다. 당사는 1989년 12월 02일 한국거래소 유가증권시장에 상장하였습니다.

다. 본점의 주소, 전화번호 및 홈페이지

주 소 : 서울시 중구 소공로 88

전 화 : 02-765-5544

홈페이지 : <http://www.kukbo.com>

라. 중소기업 해당여부

당사는 보고서 제출일 현재 중소기업기본법 제2조 및 동법 시행령 제 3조에 의거하여 중소기업에 해당되지 않습니다.

마. 주요사업의 내용

당사는 현재 컨테이너 화물운송, 보관, 하역등을 주요 사업으로 하고 있으며 전국의 각 영업소를 거점으로 종합물류기업인증업체로서 물류서비스업을 영위하고 있습니다.

당사의 연결대상 종속회사인 (주)에스엘케이국보는 국제물류운송주선을 주요사업으로 하고 있으며 해당매출은 지배회사인 (주)국보의 운송부문에 포함되어 있습니다.

기타 자세한 사항은 동 보고서의 'II. 사업의 내용'을 참조하시길 바랍니다.

바. 계열회사에 관한 사항

본문 'IX. 계열회사 등에 관한 사항'을 참조하시기 바랍니다.

사. 신용평가에 관한 사항

"해당사항 없음"

2. 회사의 연혁

당사의 연혁은 다음과 같습니다.

가. 설립 이후의 본점소재지 및 주요변동상황

- 1953.12.28 회사설립

상 호 : 국보운수 주식회사
대표이사 : 김일동
주 소 : 서울시 용산구 갈월동 69-3
자 본 금 : 1,050,000원
주 식 : 2,100주

- 1978.06.01 부산지점 등기
- 1978.12.16 본점 소재지 변경 : 서울시 중구 소공동 51
- 1989.05.16 해상화물 운송주선업 등록
- 1989.12.02 기업공개, 기업상장
- 1990.04.20 건설기계대여업 허가취득
- 2001.01.08 항만하역업 등록
- 2001.03.20 종합운송주선업 등록
- 2001.07.20 ISO 9001, ISO 14001 동시 획득
- 2002.07.01 관세청지정 종합보세구역(청학보세창고) 지정
- 2004.08.11 감천항 물류부지운영사업자 선정(미쓰이물산(주)와 합작투자)
- 2006.04.03 남녀고용평등우수기업표창(부산지방노동청)
- 2010.06.20 노사문화우수기업인증
- 2010.11.02 노사문화대상(고용노동부장관상)
- 2013.06.27 노사문화우수기업인증
- 2013.11.13 노사문화대상(대통령상)
- 2014.12.30 화물운송서비스 우수기업 인증(국토교통부)
- 2017.03.01 광주영업소 폐쇄

- 2017.03.13 신항물류팀 신설(보고CNS 창고 임대)
- 2017.06.01 롯데로지스틱스 양산창고 5년간 임대계약
- 2017.07.01 항만하역팀 신설(1부두)
- 2018.07.06 부산 남천동 사옥 매입 및 부산지점 이전
- 2018.09.20 청학물류팀 폐쇄 및 부산 청학창고 매각

나. 상호의 변경

- 1953.12.28 회사설립 : 국보운수 주식회사
- 1978.11.02 상호변경 : 주식회사 국 보
- 2005.03.28 연결대상 종속회사인 (주) SLK국보 상호변경
변경전 : 사미트로지텍 코리아(주)

다. 합병, 분할(합병), 포괄적 주식교환 · 이전, 중요한 영업의 양수 · 도 등

- 2000.12.30 동성실업(주) 우암부두 운영권(항만하역) 인수
- 2005.03.28 사미트로지텍 코리아(주) 주식인수 (상호변경 : (주) SLK국보)
- 2009.07.31 톨국보 주식회사 매각
- 2018.07.06 부산 남천동 사옥 매입
- 2018.09.20 청학동 창고부지 매각

라. 생산설비의 변동

- 1984.07.20 부곡 철도CY 개장
- 1987.02.16 부산진 철도CY 개장
- 1988.11.03 대동보세장치장 개장
- 1990.08.31 청학 종합물류센터 개장
- 1993.08.31 대동보세장치장 폐업
- 1994.12.01 여천 컨테이너터미널 개장
- 1995.01.23 약목 철도CY 개장
- 1995.09.25 청주 철도CY 개장
- 1996.08.23 울산 컨테이너터미널 개장
- 2000.04.01 양산 ICD 개장
- 2000.06.30 재송,수영 CY 폐쇄
- 2000.08.01 대야 철도CY 개장
- 2001.01.01 우암부두 하역사업 개시
- 2001.03.12 울산컨테이너터미널 폐쇄
- 2001.03.12 울산항역 철도 CY 개장
- 2002.07.01 허치슨 터미널 CY & CFS 개장
- 2002.07.11 인천항 CY 개장
- 2002.10.14 평택항 CY 개장
- 2004.01.31 여천 컨테이너터미널 폐쇄
- 2004.08.24 경기도 화성물류센터 개장
- 2006.05.31 부산진 철도CY, 허치슨CY 폐쇄
- 2007.11.01 우암터미널 RTGC시스템 구축
- 2008.03.04 군산CY개장
- 2010.06.01 부산 자성대CY 개장
- 2012.10.01 부산우암CY가 자성대 CY로 통합되어 이전
- 2013.04.30 인천아암물류센터 개장

- 2014.01.31 우암터미널 사업장 폐쇄
- 2014.09.15 부산 신선대CY 개장(자성대CY에서 이전)
- 2017.03.01 광주영업소 폐쇄
- 2017.07.10 군산CY 폐쇄
- 2018.09.18 양산7단지 냉동창고 신축
- 2018.09.20 부산 청학물류팀 폐쇄

마. 경영활동과 관련된 중요한 사실의 발생

<지배회사 : (주) 국 보>

- 1971.09.01 경기도청으로부터 자동차 운송면허 취득
- 1972.11.19 관세청으로부터 특별보세운송허가 취득
- 1973.08.17 흥아해운등 선사와 수출입컨테이너화물 운송계약 체결
- 1983.06.01 철도청과 철도소운송계약 체결
- 2000.07.01 현대상선과 수출입컨테이너 화물운송계약 체결
- 2003.07.17 SembCorp Logistics사와 국내합작법인 설립계약 체결
- 2004.11.01 미쓰이물산(주)와 국내합작법인 설립계약 체결
회사명 : 한국엠씨씨로지스틱스(주)
- 2005.03.28. 사미트로지텍 코리아(주) 주식인수. 계열회사편입
(상호변경 : (주) SLK 국보)
- 2017.07.01 (주)동북아카페리와 제주 왕복 카페리선에 대한 화물 하역 계약
- 2018.05.03 주요사항보고서(유형자산양도결정) - 청학창고 폐쇄 및 매각 결정
- 2018.07.06 부산 수영구 남천동 사옥 매입 및 부산지점 이전
- 2018.09.20 합병등 종료보고서(유형자산 처분 완료) - 청학창고 매각 완료

<종속회사 : (주) 에스엘케이 국보>

- 1997.06월 양산국제물류(주)법인설립
- 1998.04월 서울지점 개장
- 1999.04월 수원지점 개장
- 2002.05월 양산국제물류(주)-->사미트로지텍코리아로 상호변경
- 2003.11월 PCWMS(관리시스템) 보완
- 2005.03월 (주)국보 계열회사에 편입되면서 상호변경
사미트로지텍코리아--> (주) SLK 국보
- 2010.09월 경기도 안성물류센터 운영(평택으로 이전됨)
- 2012.06월 경기도 평택물류센터 운영

바. 최대주주의 변동

당사의 최대주주는 보고서 제출일 현재 흥아해운(21.08%)입니다.

3. 자본금 변동사항

"해당사항 없음"

4. 주식의 총수 등

주식의 총수 현황

(기준일 : 2018년 09월 30일)

(단위 : 주)

구 분	주식의 종류			비고
	보통주	우선주	합계	
I. 발행할 주식의 총수	5,000,000	-	5,000,000	-
II. 현재까지 발행한 주식의 총수	1,682,304	-	1,682,304	-
III. 현재까지 감소한 주식의 총수	-	-	-	-
1. 감자	-	-	-	-
	-	-	-	-
	-	-	-	-
	-	-	-	-
IV. 발행주식의 총수 (II - III)	1,682,304	-	1,682,304	-
V. 자기주식수	-	-	-	-
VI. 유통주식수 (IV - V)	1,682,304	-	1,682,304	-

5. 의결권 현황

(기준일 : 2018년 09월 30일)

(단위 : 주)

구 분	주식의 종류	주식수	비고
발행주식총수(A)	보통주	1,682,304	-
	-	-	-
의결권없는 주식수(B)	-	-	-
	-	-	-
정관에 의하여 의결권 행사가 배제된 주식수(C)	-	-	-
	-	-	-
기타 법률에 의하여 의결권 행사가 제한된 주식수(D)	-	-	-
	-	-	-
의결권이 부활된 주식수(E)	-	-	-
	-	-	-
의결권을 행사할 수 있는 주식수 (F = A - B - C - D + E)	보통주	1,682,304	-
	-	-	-

6. 배당에 관한 사항 등

"당분기 및 전기 배당사항 없음"

II. 사업의 내용

1. 사업의 개요

가. 업계의 현황

(1) 산업의 특성

현대 사회, 특히 산업계에 있어서 물류는 기업의 미래를 좌우하는 중요한 부문으로 인식되고 있습니다. 선진국에서는 일찍부터 물류산업의 중요성을 인식하여 효율적인 물류관리 및 수행을 위한 체계적인 시스템을 구축하여 실행하고 있는 반면 우리나라의 경우 이 분야에 있어서 후진성을 면하지 못하고 있는 실정입니다. 그러나 최근에는 물류가 기업의 또 다른 이윤원으로 인식되면서 물류영역이 고부가가치 산업으로 점차 확대되어 가고 있습니다. 기존의 운송, 하역, 보관의 단위기능 위주로 수행되던 물류영역을 통합하여 모든 물류기능을 수행하는 3자 물류업 형태로 발전하고 있으며 이러한 물류업체들의 전문화, 대형화는 물류산업이 성장할 수 있는 원동력으로 작용하고 있습니다. 아울러 물류부문은 동북아 물류 중심지를 실현시키기 위한 중요한 기반으로서 그 역할이 더욱더 중요시되고 있다. 그러나 국가적 관심과 인식변화에도 불구하고 여전히 공로수송에 대한 의존도가 높고, 물류기능을 수행하는 데 있어 단일화되지 못한 제도 등 개선할 여지가 많은 것이 현실입니다.

(2) 산업의 성장성

정부는 우리나라를 동북아물류중심지로 성장시키려는 의지가 확고합니다.

2006년 대형선박의 접안이 가능하도록 설계된 부산신항이 1차적으로 개장되었고, 2009년 6월 신항만 북 컨테이너 부두가 완전 개장되었습니다. 이와 함께 신항 배후부지 등에 외국기업을 유치하여 국내 투자를 유도하는 등 동북아 물류중심국가로 위한 준비에 박차를 가하고 있으며 신항이 완공됨으로써 그 규모의 확장만큼 물류산업의 기회는 더욱 증대 될 것으로 예상할 수 있습니다.

기업 또한 물류부문을 전문물류업체에 위탁하려는 경향이 점차 높아지고 있습니다.

우리 기업들의 제3자물류 활용율이 점차 증가하는 추세에 있습니다.

하지만 이러한 3PL 활용율은 미국이나 유럽등의 선진국에 비해 여전히 턱없이 낮은 실정입니다. 이에 정부는 종합물류업인증제 도입을 통해 이용자에게는 다양한 세제 감면혜택을 부여하고, 해당기업에게는 우선적으로 기회를 제공하는 등 다양한 3PL 육성정책을 펼치고 있습니다. 이처럼 물류분야를 핵심전략산업으로 육성하기 위한 정책적 노력이 있기에 그 성장 기회는 무한하다고 볼 수 있습니다.

정부는 적극적인 물동량 유치를 위해 환적컨테이너에 대한 화물입출항료를 면제하고 있으며, 특히 울산 신항, 포항 신항 및 경인항 등 신설항만에 대해서는 항만시설사용료를 면제하는 등 신규개장 항만의 조속한 운영 정상화를 위한 지원도 계속적으로 하고 있습니다.

주요 컨테이너항만도 물동량 유치를 위해 다양한 인센티브 방안과 마케팅전략을 내놓고 있습니다.

(3) 경기 변동의 특성

동종업계는 수출입 물동량의 증감에 민감하며 휴일이 많은 1,2월과 장마철인 7,8월에는 그 운행 가동률이 대체적으로 감소합니다.

(4) 경쟁요소

대내적으로 보면 국토가 협소하고 철도 및 연안운송 등 타 운송경로가 발달하지 못하여 지속적으로 공로운송의 의존도가 높아지고 있습니다. 이는 차주간의 과당경쟁을 초래할 뿐만 아니라 영세주선업체의 난립을 초래하고 있습니다. 이로 인해 수출입 운송물류환경은 군소업

체의 치열한 경쟁체제로 유지되고 있습니다.

(5) 자원조달상의 특성

컨테이너 운송은 특별한 자원조달에 대한 애로는 없으나 자차운용을 통한 인건비 등 고정비용의 증가등은 수익성의 악화가 예상되기 때문에 점차적으로 위수탁차량 및 외부 용차를 많이 활용하고 있습니다.

나. 회사의 현황

(1) 영업개황 및 사업부문의 구분

(가) 영업개황

당사는 물량감소, 경쟁심화 등에 의한 매출 실적 둔화로 인해 매출액은 전년동기대비 약 3,460백만원 감소한 54,730백만원을 달성하였습니다. 전사적인 영업구조 및 조직재편 등의 지속적인 경영개선 조치를 통한 수익안정화로 인해 당분기 매출총이익은 약 1,954백만원 감소한 2,728백만원을 달성하였습니다. 청학창고 매각 및 남천동사옥 매입 등 영업비용이 크게 증가하여 계속사업 영업손익은 전기 대비 약 1,523백만원 감소한 -2,184백만원입니다. 또한 청학창고 매각으로 유형자산처분이익이 크게 증가해 계속사업 법인세차감전순이익은 2,905백만원이며 계속사업 당분기순이익은 3,266백만원입니다.

세계 경제 불황 및 미중간 무역전쟁 등 국내외 불황으로 인한 물량확보 경쟁이 더욱더 치열해지고 있습니다. 장기화되고 있는 경영환경적 어려움을 극복해 나가기 위해 당사는 지속적인 경영개선 조치, 종합물류인증기업으로서의 대고객 서비스 개선 및 물량확보를 위한 노력을 더욱더 강화할 계획입니다.

(나) 공시대상 사업부문의 구분

당사의 공시대상 사업부문으로는 컨테이너운송을 주업으로 하는 육상운송업(603)과 창고 및 운송관련 서비스업(63) 중 일반화물 창고보관업 및 하역업을 영위하고 있으며 사업부문은 운송부문, 창고부문, 하역부문으로 구분하고 매출액 구성비율은 운송부문 88.5% 창고부문 8.3%, 하역부문 3.2% 입니다.

(상기 자료의 수치는 연결기준에 따른 수치입니다.)

(연결종속회사 에스엘케이 국보의 운송주선매출은 운송매출에 포함되어 있습니다.)

(2) 시장점유율

- * 2013년 부산항 컨테이너 처리물동량 1,716,804TEU,
당사 처리물동량 234,900TEU, 시장점유율 13.7%, 업계지위 4위
- * 2012년 부산항 컨테이너 처리물동량 1,803,340TEU,
당사 처리물동량 207,199TEU, 시장점유율 11.5%, 업계지위 4위
- * 2011년 부산항 컨테이너 처리물동량 2,277,387TEU,
당사 처리물동량 198,814TEU, 시장점유율 8.73%, 업계지위 4위

* 2014년 이후부터 부산항 컨테이너 물동량의 통계 자료를 발표하지 않아, 컨테이너 물동량을 기반으로 한 시장점유율은 파악하기가 어렵습니다.

* 동종 업종의 사업체 매출액을 기준으로 시장점유율 자료는 다른 사업 부문의 매출로 인하여 비교에 용이하지 않다고 판단하였습니다.

(3) 시장의 특성

국내외 경기에 따른 수출입물동량 및 컨테이너장치장 장치능력에 따른 물량유치

변동이 심함.

(4) 신규사업 등의 내용 및 전망
"해당 사항 없음"

(5) 조직도

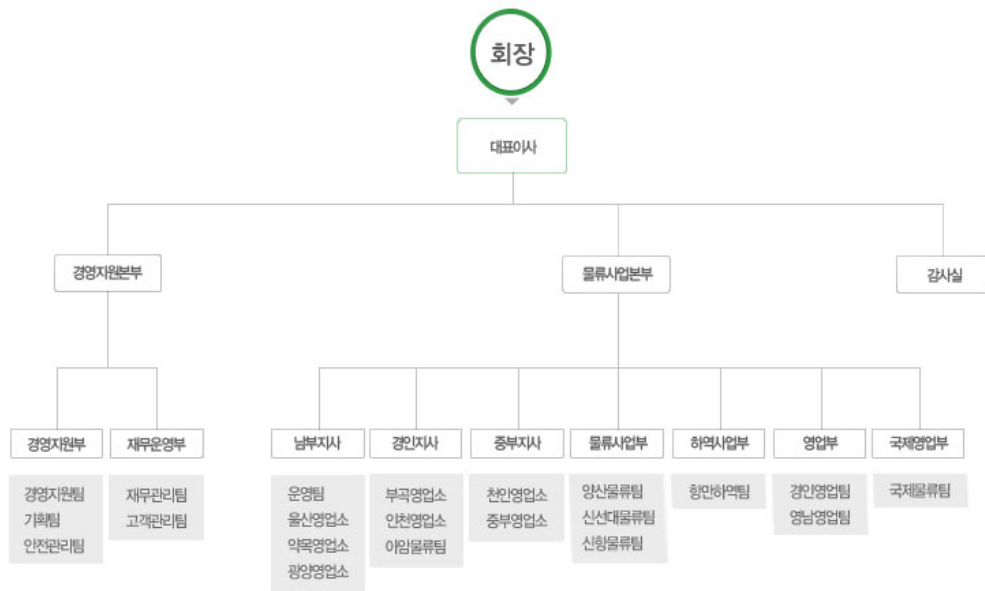

<종속회사 : (주)에스엘케이 국보>

대표이사사장		영업팀
	서울 본사	업무팀
		BULK팀
		관리팀
		부산지점
		화성지점
		평택지점

2. 주요 제품 및 원재료 등
가. 주요 제품 등의 현황

(기준일 : 2018년 09월 30일)

(단위 : 백만원)

사업부문	매출유형	품목	구체적용도	주요상표등	매출액(비율)
------	------	----	-------	-------	---------

운송부문	운송매출	컨테이너 운송, 보관, 운송주선	운송, 보관, 운송주선	-	48,428(88.5%)
창고부문	창고매출	보세화물 보관	보관	-	4,548(8.3%)
하역부문	하역매출	컨테이너하역 외	하역	-	1,754(3.2%)

나. 주요 제품 등의 가격변동추이

(기준일 : 2018년 09월 30일)

(단위 : 원)

품목	제65기 3분기	제 64기 연간	제 63기 연간
컨테이너 운송료	681,500	660,750	675,000
컨테이너 보관, 조작료	32,600	32,600	32,600
하역료	-	-	9,185

(1) 산출기준

- * 컨테이너 운송료 : 부산 ↔ 서울간 20' 컨테이너 운송기준(편도)
- * 컨테이너 보관, 조작료 : 20' 컨테이너 조작기준
- * 하역료 : -

(2) 주요 가격변동원인

- * 컨테이너 운송료 : 운송업체와 화주간 자율계약,
- * 컨테이너 조작, 보관료 : 선사 및 화주와 계약체결
- * 하역료 : 화주와 계약체결

다. 주요 원재료 등의 현황

(기준일 : 2018년 09월 30일)

(단위 : 천원)

부문	매입유형	품목	구체적 용도	매입액	비율	비고
운송부문 외	저장품	유류	차량운행	521,954	36.3%	-
		타이어	차량운행	441,436	30.7%	-
		차량부품	차량운행	476,078	33.1%	-

라. 주요 원재료 등의 가격변동추이

(기준일 : 2018년 09월 30일)

(단위 : 원)

품목	제65기 3분기	제 64기 연간	제 63기 연간
경유	1,338.3	1,161.83	1,064.29
타이어	220,000	220,000	220,000

(1) 산출기준

18년 9월분 기준으로 경유 L당 단가 및 재생타이어 단가 산정

(2) 주요 가격변동원인

경유 및 재생타이어 가격변동으로 시기별로 매우 유동적임

3. 생산 및 설비에 관한 사항

가. 생산능력 및 생산능력의 산출근거

(1) 생산능력

(기준일 : 2018년 09월 30일)

(단위 : 백만원)

사업부문	품목	사업소	제65기 3분기	제64기 연간	제63기 연간
운송부문	컨테이너운송, 보관	운송사업부	18,261	76,320	73,468
	소계		18,261	76,320	73,468
창고부문	화물보관	창고사업부	1,721	6,882	6,689
	소계		1,721	6,882	6,689
하역부문	벌크하역	하역사업부	1,749	2,175	1,634
	소계		1,749	2,175	1,634
합계			21,731	85,377	81,791

(2) 생산능력의 산출근거

(가) 산출방법 등

① 산출기준

* 운송부문 : 컨테이너 운송 및 보관, 장치료, 운송주선료

* 창고부문 : 화물보관 및 출고료

* 하역부문 : 하역작업료

② 산출방법

* 운송부문

컨테이너 운송	=	차량대수	×	1일운송시간	×	시간당단가	×	월작업일수	×	월
	=	171	×	10	×	84,000	×	25	×	9
컨테이너 장치	=	컨테이너 최대장치능력(TEU)	×	월회전수	×	장치단가	×	월		
	=	14,680	×	5	×	30,000	×	9		
CFS보관료	=	화물최대보관능력(CBM)	×	월회전수	×	CBM당 출고단가	×	월		
	=	14,000	×	1	×	12,000	×	9		

* 창고부문

화물보관료	=	화물최대보관능력(R/T)	×	월회전수	×	R/T당출고단가	×	월		
	=	87,000	×	1	×	6,592	×	9		

(나) 평균가동시간

* 운송부문

- 컨테이너 운송 : 1일 평균 10시간 운행, 월 25일 운행

- 컨테이너장치, 보관 : 월 작업일수 25일

* 창고부문 : 월 작업일수 25일

* 하역부문 : 월 작업일수 25일

나. 생산실적 및 가동률

(1) 생산실적

(기준일 : 2018년 09월 30일)

(단위 : 백만원)

사업부문	품목	사업소	제65기 3분기	제64기 연간	제63기 연간
운송부문	컨테이너운송, 보관 운송주선	운송사업부	45,996	66,315	71,578
	소계		45,996	66,315	71,578
창고부문	화물보관	창고사업부	4,257	4,489	3,974
	소계		4,257	4,489	3,974
하역부문	벌크하역	하역사업부	1,749	1,634	4,840
	소계		1,749	1,634	4,840
합계			52,002	79,592	103,882

(2) 당해 사업연도의 가동률

"업종의 특성상 차량운행 등 실제가동시간 산출곤란(공휴일 등 제외하고 연중가동)"

다. 생산설비의 현황 등

(1) 생산설비의 현황

[자산항목 : 토지]

(단위 : 백만원)

사업소	소유형태	소재지	구분(㎡)	기초 장부가액	당기증감		당기 상각	당기 장부가액	비고
					증가	감소			
운송부문	임차	경남양산시	10,450	-	-	-	-	-	-
	임차	경기의왕시	21,432	-	-	-	-	-	-
	임차	경북칠곡군	6,035	-	-	-	-	-	-
	임차	충남세종시	4,628	-	-	-	-	-	-
	임차	울산매암동	4,600	-	-	-	-	-	-
	임차	천안탕정	6,611	-	-	-	-	-	-
	임차	인천항동	5,820	-	-	-	-	-	-
	임차	부산좌천동	20,357	-	-	-	-	-	-
	소계			-	-	-	-	-	-
창고부문	자가	부산청학동	23,870	24,104	-	24,104	-	-	-
	자가	경기화성	15,695	6,307	-	-	-	6,307	-
	임차	인천아암	8,221	-	-	-	-	-	-
	소계			30,411	-	24,104	-	6,307	-
본사 및 사택	자가	경기도부곡	27.5	73	-	-	-	73	-
	자가	인천옥련동	21.9	40	-	-	-	40	-

	자가	부산남천동	472.9	-	2,340	-	-	2,340	-
	소계			113	-	-	-	2,453	-
합계				30,524	2,340	24,104	-	8,760	-

[자산항목 : 건물]

(단위 : 백만원)

사업소	소유형태	소재지	구분(㎡)	기초 장부가액	당기증감		당기 상각	당기 장부가액	비고
					증가	감소			
운송부문	임차	경남양산시	19,427	-	-	-	-	-	-
	소계			-	-	-	-	-	-
창고부문	자가	부산청학동	12,378	615	-	4,521	(3,906)	-	-
	자가	경기도화성	6,059	2,783	-	-	57	2,726	-
	자가	인천아암	5,576	3,832	-	-	63	3,769	-
	소계			7,230	-	4,521	(3,786)	6,495	-
본사 및 사택	자가	부산청학동	994	53	-	349	(296)	-	-
	자가	경기도부곡	49.9	57	-	-	1	56	-
	자가	인천옥련동	59.9	126	-	-	3	123	
	자가	부산남천동	4,104.44	-	2,359	-	15	2,344	
	소계			236	2,359	349	(277)	2,523	-
합계				7,466	2,359	4,870	(4,063)	9,018	-

[자산항목 : 기계장치]

(단위 : 백만원)

사업소	소유형태	소재지	구분(㎡)	기초 장부가액	당기증감		당기 상각	당기 장부가액	비고
					증가	감소			
창고부문	자가	부산청학동		2	-	151	(149)	-	-
	소계			2	-	151	(149)	-	-
합계				2	-	151	(149)	-	-

[자산항목 : 구축물]

(단위 : 백만원)

사업소	소유형태	소재지	구분(㎡)	기초 장부가액	당기증감		당기 상각	당기 장부가액	비고
					증가	감소			
운송부문	국유지임차	양산 물금외		101	20	0	(1)	122	-
	소계			101	20	0	(1)	122	-
창고부문	자가	부산청학동		1,049	0	999	(786)	836	-
	소계			1,049	0	999	(786)	836	-
운송주선부문 (중속회사)	임차	서울종로구		1	0	0	1	0	-
	소계			1	0	0	1	0	-
합계				1,150	20	999	(786)	958	-

[자산항목 : 차량운반구]

(단위 : 백만원)

사업소	소유형태	소재지	구분(대)	기초 장부가액	당기증감		당기 상각	당기 장부가액	비고
					증가	감소			
운송부문	자가	트랙타	10	-	0	0	0	0	-
	자가	중기	16	-	0	0	0	0	-
	자가	샤시	741	52	171	9	(157)	371	-
	소계			52	171	9	(157)	371	-
창고부문	자가	중기	3	-	0	15	(15)	0	-
	소계			-	0	15	(15)	0	-
본사	자가	승용차	11	39	0	0	37	2	-
	소계			39	0	0	37	2	-
운송주선부문 (종속회사)	자가	지게차외	12	-	0	0	0	0	-
	소계			-	0	0	0	0	-
합계				91	171	24	(135)	373	-

[자산항목 : 기타의 유형자산]

(단위 : 백만원)

사업소	소유형태	소재지	구분(㎡)	기초 장부가액	당기증감		당기 상각	당기 장부가액	비고
					증가	감소			
운송부문 외	자가	양산 물금외		41	581	1,337	(1,294)	579	-
	소계			41	581	1,337	(1,294)	579	-
운송주선부문 (종속회사)	자가	서울 종로구		3	0	0	1	2	-
	소계			3	0	0	1	2	-
합계				44	581	1,337	(1,293)	581	-

[자산항목 : 금융리스자산]

(단위 : 백만원)

사업소	소유형태	소재지	구분(㎡)	기초 장부가액	당기증감		당기 상각	당기 장부가액	비고
					증가	감소			
운송부문	금융리스	인천항동		-	48	0	0	10	38
	소계			-	48	0	0	10	38
합계				-	48	0	0	10	38

(2) 설비의 신설·매입 계획 등

(가) 진행중인 투자

"해당사항 없음"

(나) 향후 투자계획

"해당사항 없음"

가. 실적

(단위 : 백만원)

Page 16

III. 재무에 관한 사항

1. 요약재무정보

1. 요약연결재무제표

(기준일 : 2018년 09월 30일)

(단위 : 백만원)

구 분	제65기 3분기	제64기	제63기
	(2018년09월말)	(2017년12월말)	(2016년12월말)
[유동자산]	18,645	18,530	26,047
· 현금및현금성자산	3,281	989	325
· 기타유동금융자산	650	1,865	6,967
· 매출채권	13,157	13,907	17,200
· 기타유동수취채권	307	281	473
· 기타유동자산	878	1,114	683
· 재고자산	371	405	377
· 당기법인세자산	0	67	22
[비유동자산]	39,518	54,741	55,262
· 기타비유동금융자산	467	117	847
· 매도가능금융자산	0	2,207	2,093
· 기타포괄손익-공정가치 금융자산	2,206	0	0
· 기타비유동수취채권	1,612	1,614	1,558
· 관계기업투자주식	6,084	6,199	6,286
· 유형자산	19,691	39,368	39,657
· 투자부동산	0	0	56
· 금융리스자산	38	48	0
· 무형자산	6,241	5,036	4,612
· 기타비유동자산	250	152	152
· 이연법인세자산	2,929	0	0
자산총계	58,162	73,270	81,309
[유동부채]	32,058	45,813	54,893
[비유동부채]	5,542	9,609	11,140
부채총계	37,600	55,422	66,033
[자본금]	8,412	8,412	5,136
[주식발행초과금]	3,525	3,525	1,280
[기타자본구성요소]	8,156	8,156	8,069
[기타포괄손익누계액]	395	422	807
[이익잉여금]	83	(2,687)	(95)

[비지배지분]	(9)	22	78
자본총계	20,563	17,849	15,275
기간	(2018.01.01~	(2017.01.01~	(2016.01.01~
	2018.09.30)	2017.12.31)	2016.12.31)
매출액	54,730	78,256	87,333
영업이익	(2,184)	(3,934)	204
법인세비용차감전순이익	2,905	(5,025)	(4,362)
계속영업당기순손익	3,266	(2,890)	(4,187)
당기순손익	3,266	(2,890)	(4,187)
-지배기업의 소유지분	3,296	(2,833)	(4,253)
-비지배지분	(30)	(56)	66
주당순손익(원)	0	(2,063)	(4,221)
총포괄손익	2,755	(3,034)	(3,408)
-지배기업의 소유지분	2,785	(2,978)	(3,474)
-비지배지분	(30)	(56)	66
연결에포함된 회사수	2	2	2

* 연결에 포함된 회사수는 지배기업이 포함된 숫자입니다.

2. 요약연결재무제표 이용상의 유의점

가. 재무제표 작성기준

- (1) 당사는 회계처리 및 재무제표등의 작성에 있어서 한국채택국제회계기준에 따라 작성하였습니다.
- (2) 따라서 "요약연결재무정보" 및 "연결재무제표"에 기재된 내용은 모두 한국채택국제회계기준에 합치되는 재무제표입니다.
- (3)제 65기 3분기말 현재 연결대상기업의 변화는 다음과 같습니다.

사업연도	연결회사에 포함된 회사	소재지	전기대비 연결에 추가된 회사
2018년 반기(제65기)	1.주식회사 에스엘케이국보	대한민국	해당사항없음
2017년(제64기)	1.주식회사 에스엘케이국보	대한민국	해당사항없음
2016년(제63기)	1.주식회사 에스엘케이국보	대한민국	해당사항없음
2015년(제62기)	1.주식회사 에스엘케이국보	대한민국	해당사항없음

3. 요약별도재무제표

(기준일 : 2018년 09월 30일)

(단위 : 백만원)

구 분	제65기 3분기	제64기	제63기
	(2018년09월말)	(2017년12월말)	(2016년12월말)
[유동자산]	17,929	17,793	24,610
· 현금및현금성자산	3,132	915	134
· 기타유동금융자산	650	1,865	6,967

• 매출채권	12,574	13,184	16,286
• 기타유동수취채권	672	490	378
• 기타유동자산	529	867	447
• 재고자산	371	405	377
• 당기법인세자산	79	67	22
[비유동자산]	36,921	52,026	52,877
• 기타비유동금융자산	465	115	845
• 매도가능금융자산	0	2,207	2,093
• 기타포괄손익-공정 가치금융자산	2,206	0	0
• 기타비유동수취채권	1,069	1,069	998
• 관계기업투자주식	4,034	4,034	4,468
• 유형자산	19,689	39,365	39,652
• 투자부동산	0	0	56
• 금융리스자산	38	48	0
• 무형자산	6,241	5,036	4,612
• 기타비유동자산	250	152	152
• 이연법인세자산	2,929	0	0
자산총계	54,850	69,819	77,487
[유동부채]	30,810	44,684	53,669
[비유동부채]	5,053	9,096	10,618
부채총계	35,863	53,780	64,287
[자본금]	8,412	8,412	5,136
[주식발행초과금]	3,525	3,525	1,280
[기타자본구성요소]	8,156	8,156	8,069
[기타포괄손익누계액]	92	93	340
[이익잉여금]	(1,198)	(4,146)	(1,625)
자본총계	18,987	16,039	13,201
종속/관계/공동기업 투자주식의 평가방법	원가법	원가법	원가법
기간	(2018.01.01~ 2018.09.30)	(2017.01.01~ 2017.12.31)	(2016.01.01~ 2016.12.31)
매출액	50,787	74,662	77,774
영업이익	(2,088)	(3,409)	(507)
법인세비용차감전 순이익	3,130	(5,017)	(5,273)
계속영업당기순손익	3,474	(2,762)	(5,034)
당기순손익	3,474	(2,762)	(5,034)
주당순손익(원)	2,065	(2,010)	(4,996)
총포괄손익	2,988	(2,769)	(4,187)

4. 요약별도재무제표 이용상의 유의점

가. 재무제표 작성기준

(1) 당사는 회계처리 및 재무제표등의 작성에 있어서 한국채택국제회계기준에 따라 작성하였습니다.

(2) 따라서 "요약별도재무정보" 및 "별도재무제표"에 기재된 내용은 모두 한국채택국제회계기준에 합치되는 재무제표입니다.

다만, 제65기 3분기의 별도재무제표는 외부감사인의 검토 및 감사를 받지 아니한 것입니다.

[제 65기 3분기 및 제 64기 3분기 연결재무제표와 별도재무제표는 외부감사인의 감사를 받지 않은 재무제표입니다.]

2. 연결재무제표

연결 재무상태표

제 65 기 3분기말 2018.09.30 현재

제 64 기말 2017.12.31 현재

(단위 : 원)

	제 65 기 3분기말	제 64 기말
자산		
Ⅰ.유동자산	18,644,504,618	18,529,521,722
(1)현금및현금성자산	3,280,541,395	989,474,549
(2)기타금융자산	650,000,000	1,865,000,000
(3)매출채권	13,157,075,894	13,807,123,746
(4)기타수취채권	307,152,787	280,899,942
(5)재고자산	371,422,395	405,426,865
(6)당기법인세자산	22,300	67,123,166
(7)기타유동자산	878,289,847	1,114,473,454
Ⅱ.비유동자산	39,517,916,611	54,740,648,531
(1)기타금융자산	467,400,000	117,400,000
(2)매도가능금융자산	0	2,206,894,801
(3)기타포괄손익-공정가치 측정 금융자산	2,205,513,301	0
(4)관계기업투자주식	6,084,351,898	6,198,717,229
(5)기타수취채권	1,611,685,551	1,613,619,301
(6)유형자산	19,691,442,373	39,367,792,612
(7)무형자산	6,240,597,846	5,035,741,860
(8)금융리스자산	37,812,500	48,125,000
(9)이연법인세자산	2,929,114,416	0
(10)기타비유동자산	249,998,726	152,357,728
자산총계	58,162,421,229	73,270,170,253

부채		
Ⅰ.유동부채	32,058,378,791	45,812,874,045
(1)매입채무	11,936,634,879	15,294,608,433
(2)기타지급채무	1,244,932,555	1,302,565,620
(3)단기차입금	12,710,743,387	22,315,376,573
(4)유동성장기차입금	908,545,171	2,086,060,347
(5)금융리스부채	18,492,694	17,694,151
(6)금융보증부채	0	4,128,272,855
(7)기타유동부채	244,577,814	668,296,066
(8)당기법인세부채	4,994,452,291	0
Ⅱ.비유동부채	5,541,509,429	9,608,733,476
(1)장기차입금	966,047,167	3,532,842,830
(2)금융리스부채	16,264,115	30,235,167
(3)기타지급채무	736,300,000	446,300,000
(4)순확정급여부채	3,192,244,441	2,314,084,329
(5)기타장기종업원급여부채	142,542,802	147,017,985
(6)이연법인세부채	488,110,904	3,138,253,165
부채총계	37,599,888,220	55,421,607,521
자본		
Ⅰ.지배기업소유주지분	20,571,086,438	17,826,918,639
(1)자본금	8,411,520,000	8,411,520,000
(2)주식발행초과금	3,524,870,890	3,524,870,890
(3)기타자본구성요소	8,156,183,832	8,156,183,832
(4)기타포괄손익누계액	395,193,409	421,783,682
(5)이익잉여금(결손금)	83,318,307	(2,687,439,765)
Ⅱ.비지배지분	(8,553,429)	21,644,093
자본총계	20,562,533,009	17,848,562,732
자본과부채총계	58,162,421,229	73,270,170,253

연결 포괄손익계산서

제 65 기 3분기 2018.01.01 부터 2018.09.30 까지

제 64 기 3분기 2017.01.01 부터 2017.09.30 까지

(단위 : 원)

	제 65 기 3분기		제 64 기 3분기	
	3개월	누적	3개월	누적
Ⅰ.수익(매출액)	17,039,639,592	54,730,305,536	20,568,901,899	58,189,521,404
Ⅱ.매출원가	16,305,778,554	52,001,860,174	19,212,384,429	53,507,988,343

III.매출총이익	733,861,038	2,728,445,362	1,356,517,470	4,681,533,061
IV.판매비와관리비	2,562,132,524	4,912,533,938	1,848,920,521	5,342,682,638
V.영업이익(손실)	(1,828,271,486)	(2,184,088,576)	(492,403,051)	(661,149,577)
VI.기타이익	11,746,833,333	12,269,091,268	35,118,393	6,715,548,775
(1)배당금수익	0	43,697,800	13,000	119,320,802
(2)외환차익	6,944,501	31,181,148	2,303,167	4,852,299
(3)외화환산이익	1,590	29,465	528,518	2,937,330
(4)유형자산처분이익	7,929,350,180	8,021,571,908	17,830,000	86,830,173
(5)투자부동산처분이익	0	0	0	30,575,811
(6)매도가능금융자산처분이익	0	0	0	431,815,986
(7)금융보증부채환입	3,776,996,880	4,128,272,855	(13,558,808)	5,986,441,192
(8)대손충당금환입	0	0	1,361,064	2,150,029
(9)잡이익	33,540,182	44,338,092	26,641,452	50,625,153
VII.기타손실	4,563,967,084	6,278,433,829	3,204,654	6,204,102,283
(1)매출채권처분손실	649,378	5,323,389	2,777,847	10,107,528
(2)외환차손	24,292,372	38,298,481	3,335,128	19,483,742
(3)외화환산손실	0	0	(3,586,509)	26,542,520
(4)유형자산처분손실	85,696,127	676,009,553	0	109,600
(5)기부금	544,546	5,174,546	552,546	4,241,346
(6)기타의대손상각비(금융)	4,580,000,000	5,070,000,000	0	6,000,000,000
(7)기타의대손상각비(비금융)	(175,547,288)	384,628,339	0	0
(8)금융보증비용	0	0	(38,486,534)	0
(9)잡손실	48,331,949	98,999,521	38,612,176	143,617,547
VIII.금융수익	117,412,111	280,212,475	77,461,739	182,084,174
(1)이자수익	117,412,111	280,212,475	77,461,739	182,084,174
IX.금융원가	311,841,129	1,100,164,850	373,106,866	1,122,079,235
(1)이자비용	311,841,129	1,100,164,850	373,106,866	1,122,079,235
X.지분법이익(손실)	166,343,896	(81,656,735)	(70,260,905)	24,048,858
(1)지분법이익	248,000,631	0	(70,260,905)	24,048,858
(2)지분법손실	(81,656,735)	(81,656,735)	0	0

XI.법인세비용차감 전순이익(손실)	5,326,509,641	2,904,959,753	(826,395,344)	(1,065,649,288)
XII.법인세비용	371,151,012	(361,228,253)	22,490,533	380,294,770
XIII.당기순이익(손 실)	4,955,358,629	3,266,188,006	(848,885,877)	(1,445,944,058)
XIV.당기순이익(손 실)의 귀속				
(1)지배기업의 소유주에게 귀속되 는 당기순이익(손 실)	4,919,097,930	3,245,431,258	(835,523,804)	(1,402,938,534)
(2)비지배지분에 귀속되는 당기순이 익(손실)	(14,693,571)	(30,197,522)	(13,362,073)	(43,005,524)
XV.기타포괄손익	(156,284,702)	(511,560,456)	193,018,839	(175,764,187)
(1)후속적으로 당기손익으로 재분 류될 수 없는 항목	(46,860,623)	(486,047,753)	42,017,229	177,707,829
1.순확정급여 부채의 재측정요소	(45,833,246)	(484,970,183)	42,017,229	177,707,829
2.기타포괄손 익-공정가치 지분 상품 평가손익	(1,027,377)	(1,077,570)	0	0
(2)후속적으로 당기손익으로 재분 류될 수 있는 항목	(109,424,079)	(25,512,703)	151,001,610	(353,472,016)
1.매도가능증 권평가손익	0	0	(1,468,311)	(429,576,287)
2.관계기업 기 타포괄손익 중 지 분해당액	(109,424,079)	(25,512,703)	152,469,921	76,104,271
XVI.총포괄손익	4,799,073,927	2,754,627,550	(655,867,038)	(1,621,708,245)
XVII.총 포괄손익의 귀속				
(1)총 포괄손익, 지배기업의 소유주 에게 귀속되는 지 분	4,762,813,228	2,733,870,802	(642,505,565)	(1,578,703,321)
(2)총 포괄손익, 비지배지분	(14,693,571)	(30,197,522)	(13,362,073)	(43,005,524)
XVIII.주당이익				
(1)기본주당이익 (손실) (단위 : 원)	2,924	1,929	(406)	(953)

1.계속영업기 본주당이익(손실) (단위 : 원)	2,924	1,929	(406)	(953)
----------------------------------	-------	-------	-------	-------

연결 자본변동표

제 65 기 3분기 2018.01.01 부터 2018.09.30 까지

제 64 기 3분기 2017.01.01 부터 2017.09.30 까지

(단위 : 원)

		자본							
		지배기업의 소유주에게 귀속되는 자본					비지배자본	자본 합계	
		자본금	주식발행초과금	기타자본구성요소	기타포괄손익누계액	이익잉여금			지배기업의 소유주에게 귀속되는 자본 합계
2017.01.01 (I .기초자본)		5,136,520,000	1,280,000,000	8,068,738,182	806,880,109	(94,540,608)	15,197,597,683	77,963,943	15,275,561,626
II.회계정책변경에 따른 증가(감소)		0	0	0	0	0	0	0	0
III.총포괄손익	(1)당기순이익(손실)	0	0	0	0	(1,402,938,534)	(1,402,938,534)	(43,005,524)	(1,445,944,058)
	(2)순확정급여부채 의 재측정요소	0	0	0	0	177,707,829	177,707,829	0	177,707,829
	(3)매도가능금융자 산 평가손익	0	0	0	(429,576,287)	0	(429,576,287)	0	(429,576,287)
	(4)기타포괄손익-공 정가치 지분상품 평 가손익	0	0	0	0	0	0	0	0
	(5)관계기업 기타포 괄손익에 대한 지분 해당액	0	0	0	76,104,271	0	76,104,271	0	76,104,271
IV.소유주와의 거래	(1)유상증자	3,275,000,000	2,244,870,890	0	0	0	5,519,870,890	0	5,519,870,890
	(2)자기주식	0	0	69,488,966	0	0	69,488,966	0	69,488,966
	(3)자기주식처분손 익	0	0	17,956,684	0	0	17,956,684	0	17,956,684
2017.09.30 (V .기말자본)		8,411,520,000	3,524,870,890	8,156,183,832	453,408,093	(1,319,771,313)	19,226,211,502	34,958,419	19,261,169,921
2018.01.01 (I .기초자본)		8,411,520,000	3,524,870,890	8,156,183,832	421,783,682	(2,687,439,765)	17,826,918,639	21,644,093	17,848,562,732
II.회계정책변경에 따른 증가(감소)		0	0	0	0	(40,657,273)	(40,657,273)	0	(40,657,273)
III.총포괄손익	(1)당기순이익(손실)	0	0	0	0	3,296,385,528	3,296,385,528	(30,197,522)	3,266,188,006
	(2)순확정급여부채 의 재측정요소	0	0	0	0	(484,970,183)	(484,970,183)	0	(484,970,183)
	(3)매도가능금융자 산 평가손익	0	0	0	0	0	0	0	0
	(4)기타포괄손익-공 정가치 지분상품 평 가손익	0	0	0	(1,077,570)		(1,077,570)	0	(1,077,570)
	(5)관계기업 기타포 괄손익에 대한 지분 해당액	0	0	0	(25,512,703)		(25,512,703)	0	(25,512,703)
IV.소유주와의 거래	(1)유상증자	0	0	0	0	0	0	0	0
	(2)자기주식	0	0	0	0	0	0	0	0
	(3)자기주식처분손	0	0	0	0	0	0	0	0

	익								
2018.09.30 (V.기말자본)		8,411,520,000	3,524,870,890	8,156,183,832	395,193,409	83,318,307	20,571,086,438	(8,553,429)	20,562,533,009

연결 현금흐름표

제 65 기 3분기 2018.01.01 부터 2018.09.30 까지

제 64 기 3분기 2017.01.01 부터 2017.09.30 까지

(단위 : 원)

	제 65 기 3분기	제 64 기 3분기
I. 영업활동현금흐름	(5,185,290,685)	(994,737,943)
(1) 영업으로부터 창출된 현금흐름	(4,443,825,717)	(219,290,734)
(2) 이자수취(영업)	310,683,171	193,630,400
(3) 이자지급(영업)	(1,083,199,939)	(1,079,001,774)
(4) 배당금수취(영업)	43,697,800	164,089,069
(5) 법인세납부(환급)	(12,646,000)	(54,164,904)
II. 투자활동현금흐름	20,838,444,600	(1,345,829,083)
(1) 투자활동으로 인한 현금유입액	34,080,054,658	8,537,482,845
1. 단기금융상품의 감소	1,950,000,000	7,508,683,860
2. 단기대여금의 감소	2,031,000	2,679,000
3. 장기대여금의 감소	1,933,750	3,700,270
4. 장기금융상품의 감소	0	610,000,000
5. 매도가능금융자산의 처분	0	530,000
6. 토지의 처분	32,000,000,000	0
7. 구축물의 처분	0	1,574,400
8. 기계장치의 처분	104,000	0
9. 차량운반구의 처분	19,272,728	18,401,000
10. 기타의 유형자산의 처분	106,713,180	71,087,273
11. 무형자산의 처분	0	146,900,000
12. 투자부동산의 처분	0	86,342,636
13. 보증금의 감소	0	0
14. 보험상품자산의 감소	0	87,584,406
(2) 투자활동으로 인한 현금유출액	(13,241,610,058)	(9,883,311,928)
1. 단기금융상품의 증가	(735,000,000)	(1,722,068,940)
2. 단기대여금의 증가	(5,071,922,000)	(6,068,443,000)
3. 장기금융상품의 증가	(350,000,000)	(540,000,000)
4. 토지의 취득	(2,339,915,759)	0
5. 건물의 취득	(2,359,445,381)	0

6.구축물의 취득	(20,000,000)	(41,000,000)
7.차량운반구의 취득	(170,715,920)	(301,812,500)
8.기타의유형자산의 취득	(580,970,000)	(4,700,000)
9.금융리스자산의 취득	0	(55,000,000)
10.보험상품자산의 증가	(97,640,998)	(59,999,728)
11.무형자산의 취득	(1,516,000,000)	(834,287,760)
12.보증금의 증가	0	(256,000,000)
III.재무활동현금흐름	(13,362,116,534)	5,278,936,206
(1)재무활동으로 인한 현금유입액	3,717,214,331	12,026,787,625
1.단기차입금의 차입	3,553,214,331	3,092,462,464
2.장기차입금의 차입	164,000,000	3,269,201,138
3.금융리스부채의 증가	0	57,807,483
4.자기주식의 처분	0	87,445,650
5.유상증자	0	5,519,870,890
(2)재무활동으로 인한 현금유출액	(17,079,330,865)	(6,747,851,419)
1.단기차입금의 상환	(13,157,847,517)	(5,472,090,830)
2.유동성장기차입금의 상환	(1,880,823,108)	(1,090,944,485)
3.유동성금융리스부채의 상환	(13,172,509)	(2,807,483)
4.금융리스부채의 상환	0	(2,807,483)
5.장기차입금의 상환	(2,027,487,731)	(179,201,138)
IV.현금및현금성자산에 대한 환율변동효과	29,465	1,374,532
V.현금및현금성자산의순증가(감소)	2,291,066,846	2,939,743,712
VI.기초현금및현금성자산	989,474,549	325,359,898
VII.기말현금및현금성자산	3,280,541,395	3,265,103,610

3. 연결재무제표 주석

1. 일반 사항

주식회사 국보(이하 "회사")와 그 종속기업(이하 회사와 종속기업을 "연결회사")의 일반사항은 다음과 같습니다.

1.1 회사의 개요

회사는 화물자동차 운송사업과 화물보관업 및 하역업을 주사업목적으로 1953년 12월 28일 설립되었으며, 본사는 서울특별시 중구 소공로 88에 소재하고 있습니다.

회사의 설립시 자본금은 1,050천원이었으나, 수차의 증자를 거쳐 당분기말 현재 자본금은 8,411,520천원이며, 발행할 주식수 5,000,000주 중 1,682,304주가 발행되었고, 주당 액면가액은 5,000원입니다. 또한, 회사의 주식은 1989년 12월 2일에 한국거래소에 상장되었습니다. 회사의 최대주주는 흥아해운주식회사(지분율:21.08%)이며, 대표이사는 김영철입니다.

1.2 종속기업 현황

보고기간 종료일 현재 회사의 연결대상 종속기업의 현황은 다음과 같습니다.

종속기업	소유지분율(%)		소재지	결산월	업 종
	당분기말	전기말			
(주)에스엘케이국보	90	90	대한민국	12월	운송주선

1.3 보고기간 종료일 현재 연결대상 종속기업의 요약재무현황는 다음과 같습니다.

(단위:천 원)

구 분	당분기말	전기말
자 산	1,898,293	1,733,186
부 채	1,983,828	1,517,202
자 본	(85,834)	215,984
매 출	4,108,462	3,957,123
당기순이익(손실)	(301,518)	(563,198)
총포괄이익(손실)	(301,518)	(563,198)

1.4 당분기에 신규로 연결재무제표에 포함되거나 연결재무제표의 작성 대상에서 제외된 종속기업은 없습니다.

2. 중요한 회계정책 :

다음은 연결재무제표의 작성에 적용된 주요한 회계정책입니다. 이러한 정책은 별도의 언급이 없다면, 표시된 회계기간에 계속적으로 적용됩니다.

2.1 재무제표 작성기준

연결회사의 2018년 9월 30일로 종료하는 3개월 보고기간에 대한 요약분기연결재무제표는 기업회계기준서 제1034호 "중간재무보고"에 따라 작성되었습니다. 이 요약분기연결재무제표는 보고기간말인 2018년 9월 30일 현재 유효하거나 조기 도입한 한국채택국제회계기준에 따라 작성되었습니다.

2.1.1 회사가 채택한 제·개정 기준서

연결회사는 2018년 1월 1일로 개시하는 회계기간부터 다음의 제·개정 기준서 및 해석서를 신규로 적용하였으며, 이로 인하여 연결재무제표에 미치는 유의적인 영향은 없습니다.

(1) 기준서 제1028호 '관계기업과 공동기업에 대한 투자' 개정

벤처캐피탈 투자기구, 뮤추얼펀드 등이 보유하는 관계기업이나 공동기업에 대한 투자지분을 지분법이 아닌 공정가치로 평가할 경우, 각각의 지분별로 선택 적용할 수 있음을 명확히 하였습니다. 벤처캐피탈 투자기구 등에 해당하지 않아 상기 면제규정을 적용하지 않으므로, 해당 개정이 연결재무제표에 미치는 중요한 영향은 없습니다.

(2) 기준서 제1040호 '투자부동산' 개정

부동산의 투자부동산으로 또는 투자부동산에서의 대체는 용도 변경의 증거가 존재하는 경우에만 가능하며, 동 기준서 문단 57은 이러한 상황의 예시임을 명확히 하였습니다. 또한, 건설 중인 부동산도 계정대체 규정 적용 대상에 포함됨을 명확히 하였습니다. 해당 개정이 연결재무제표에 미치는 중요한 영향은 없습니다.

(3) 기준서 제1102호 '주식기준보상' 개정

현금결제형에서 주식결제형으로 분류변경시 조건변경 회계처리와 현금결제형 주식기준보상거래의 공정가치 측정방법이 주식결제형 주식기준보상거래와 동일함을 명확히 하였습니다. 동 개정으로 인해 연결재무제표에 미치는 중요한 영향은 없습니다.

(4) 해석서 제2122호 '외화 거래와 선지급·선수취 대가' 제정

제정된 해석서에 따르면, 관련 자산, 비용, 수익(또는 그 일부)의 최초 인식에 적용할 환율을 결정하기 위한 거래일은 대가를 선지급하거나 선수취하여 비화폐성자산이나 비화폐성부채를 최초로 인식하는 날입니다. 해당 해석서의 제정이 연결재무제표에 미치는 중요한 영향은 없습니다.

(5) 기준서 제1109호 '금융상품'

연결회사는 2018년 1월 1일을 최초적용일로 하여 기준서 제1109호 '금융상품'을 적용하였습니다. 기준서 제1109호의 경과규정에 따라 비교 표시된 연결재무제표는 재작성되지 않았으며, 종전 장부금액과 최초적용일의 장부금액의 차이는 2018년 1월 1일에 이익잉여금으로 인식하였습니다.

(6) 기준서 제1115호 '고객과의 계약에서 생기는 수익'

연결회사는 기준서 제1115호 '고객과의 계약에서 생기는 수익'을 적용하였습니다. 기준서 제1115호의 경과규정에 따라 비교 표시된 연결재무제표는 재작성되지 않았습니다. 동기준서의 적용이 연결재무제표에 미치는 중요한 영향은 없습니다.

2.1.2 회사가 적용하지 않은 제·개정 기준서 및 해석서

회사는 제정 또는 공표되었으나 2018년 1월 1일 이후 시작하는 회계연도에 시행일이도래하지 않았으며, 조기 적용하지 않은 제·개정 기준서 및 해석서는 다음과 같습니다.

(1) 기준서 제1116호 '리스'

2017년 5월 22일 제정된 기업회계기준서 제1116호 '리스'는 2019년 1월 1일 이후 최초로 시작되는 회계연도부터 적용하되 조기 적용할 수도 있습니다. 동 기준서는 현행 기업회계기

준서 제1017호 '리스'를 대체할 예정입니다. 회사는 기업회계기준서 제1116호를 2019년 1월 1일 이후 시작되는 회계연도부터 적용할 예정입니다.

새로운 기준서는 단일 리스이용자 모형을 도입하여 리스기간이 12개월을 초과하고 기초자산이 소액이 아닌 모든 리스에 대하여 리스이용자가 자산과 부채를 인식하도록 요구합니다. 리스이용자는 사용권자산과 리스료 지급의무를 나타내는 리스부채를 인식하여야 합니다.

회사는 기업회계기준서 제1116호의 최초 적용에 따른 재무적 영향을 평가하기 위하여 2018년 9월 30일 현재 상황 및 입수 가능한 정보에 기초하여 2018년 재무제표에 미치는 영향을 분석 준비 중에 있으며, 회사가 이러한 분석을 완료하기 전까지는 재무적 영향에 대한 합리적 추정치를 제공하는 것이 실무상 어렵습니다.

2.2 회계정책

요약연결분기재무제표의 작성에 적용된 유의적 회계정책과 계산방법은 주석 2.1.1에서 설명하는 제·개정 기준서의 적용으로 인한 변경 및 아래 문단에서 설명하는 사항을 제외하고는 전기 연결재무제표 작성에 적용된 회계정책이나 계산방법과 동일합니다.

2.2.1 법인세비용

중간기간의 법인세비용은 전체 회계연도에 대해서 예상되는 최선의 가중평균연간법인세율, 즉 추정평균연간유효법인세율을 중간기간의 세전이익에 적용하여 계산합니다.

2.2.2 금융자산

(1) 분류

2018년 1월 1일부터 회사는 다음의 측정 범주로 금융자산을 분류합니다.

- 공정가치 측정 금융자산 (기타포괄손익 또는 당기손익에 공정가치 변동 인식)
- 상각후원가 측정 금융자산

금융자산은 금융자산의 관리를 위한 사업모형과 금융자산의 계약상 현금흐름 특성에 근거하여 분류합니다.

공정가치로 측정하는 금융자산의 손익은 당기손익 또는 기타포괄손익으로 인식합니다. 채무상품에 대한 투자는 해당 자산을 보유하는 사업모형에 따라 당기손익 또는 기타포괄손익으로 인식합니다. 회사는 금융자산을 관리하는 사업모형을 변경하는 경우에만 채무상품을 재분류합니다.

단기매매항목이 아닌 지분상품에 대한 투자는 최초 인식시점에 후속적인 공정가치 변동을 기타포괄손익으로 표시할 것을 지정하는 취소불가능한 선택을 할 수 있습니다. 지정되지 않은 지분상품에 대한 투자의 공정가치 변동은 당기손익으로 인식합니다.

(2) 측정

회사는 최초 인식시점에 금융자산을 공정가치로 측정하며, 당기손익-공정가치 측정 금융자산이 아닌 경우에 해당 금융자산의 취득이나 해당 금융부채의 발행과 직접 관련되는 거래원가는 공정가치에 가산합니다. 당기손익-공정가치 측정 금융자산의 거래원가는 당기손익으로 비용처리합니다. 내재파생상품을 포함하는 복합계약은 계약상 현금흐름이 원금과 이자로만 구성되어 있는지를 결정할 때 해당 복합계약 전체를 고려합니다.

① 채무상품

금융자산의 후속적인 측정은 금융자산의 계약상 현금흐름 특성과 그 금융자산을 관리하는 사업모형에 근거합니다. 회사는 채무상품을 다음의 세 범주로 분류합니다.

(가) 상각후원가

계약상 현금흐름을 수취하기 위해 보유하는 것이 목적인 사업모형 하에서 금융자산을 보유하고, 계약상 현금흐름이 원리금만으로 구성되어 있는 자산은 상각후원가로 측정합니다. 상각후원가로 측정하는 금융자산으로서 위험회피관계의 적용 대상이 아닌 금융자산의 손익은 해당 금융자산을 제거하거나 손상할 때 당기손익으로 인식합니다. 유효이자율법에 따라 인식하는 금융자산의 이자수익은 '금융수익'에 포함됩니다.

(나) 기타포괄손익-공정가치 측정 금융자산

계약상 현금흐름의 수취와 금융자산의 매도 둘 다를 통해 목적을 이루는 사업모형 하에서 금융자산을 보유하고, 계약상 현금흐름이 원리금만으로 구성되어 있는 금융자산은 기타포괄손익-공정가치로 측정합니다. 손상차손(환입)과 이자수익 및 외환손익을 제외하고는, 기타포괄손익-공정가치로 측정하는 금융자산의 손익은 기타포괄손익으로 인식합니다. 금융자산을 제거할 때에는 인식한 기타포괄손익누계액을 자본에서 당기손익으로 재분류합니다. 유효이자율법에 따라 인식하는 금융자산의 이자수익은 '금융수익'에 포함됩니다. 외환손익은 '기타수익 또는 기타비용'으로 표시하고 손상차손은 '기타비용'으로 표시합니다.

(다) 당기손익-공정가치 측정 금융자산

상각후원가 측정이나 기타포괄손익-공정가치 측정 금융자산이 아닌 채무상품은 당기손익-공정가치로 측정됩니다. 위험회피관계가 적용되지 않는 당기손익-공정가치 측정 채무상품의 손익은 당기손익으로 인식하고 발생한 기간에 손익계산서에 '기타수익 또는 기타비용'으로 표시합니다.

② 지분상품

회사는 모든 지분상품에 대한 투자를 후속적으로 공정가치로 측정합니다. 공정가치 변동을 기타포괄손익으로 표시할 것을 선택한 지분상품에 대해 기타포괄손익으로 인식한 금액은 해당 지분상품을 제거할 때에도 당기손익으로 재분류하지 않습니다. 이러한 지분상품에 대한 배당수익은 회사가 배당을 받을 권리가 확정된 때 '기타수익'으로 당기손익으로 인식합니다.

당기손익-공정가치로 측정하는 금융자산의 공정가치 변동은 손익계산서에 '기타수익 또는 기타비용'으로 표시합니다. 기타포괄손익-공정가치로 측정하는 지분상품에 대한 손상차손

(환입)은 별도로 구분하여 인식하지 않습니다.

(3) 손상

회사는 미래전망정보에 근거하여 상각후원가로 측정하거나 기타포괄손익-공정가치로 측정하는 채무상품에 대한 기대신용손실을 평가합니다. 손상 방식은 신용위험의 유의적인 증가 여부에 따라 결정됩니다. 단, 매출채권에 대해 회사는 채권의 최초 인식시점부터 전체기간 기대신용손실을 인식하는 간편법을 적용합니다.

2.2.3 수익인식

회사는 2018년 1월 1일부터 기준서 제1115호 '고객과의 계약에서 생기는 수익'을 적용하였습니다.

(1) 수행의무의 식별

회사는 컨테이너 및 화물의 출발시점부터 도착시점까지의 운송 관련 제반업무를 제공하는 운송사업 등을 주요 사업으로 영위하고 있으며, 하나의 수행의무로 식별하고 있습니다. 회사는 기업회계기준서 제1115호 적용에 따라 기업이 고객에게 운송재화를 인도한 시점을 기준으로 인식하고 있는 수익에 대하여 고객에게 효익을 제공하고 있는 기간에 걸쳐 수익을 인식하는 것으로 수익인식 시점을 변경하였습니다. 다만, 운송용역의 제공이 국내운송에 한정되고, 대부분 1영업일 이내에 수행의무가 이행되므로, 기업회계기준서 제1115호 적용에 따른 재무제표에 미치는 영향은 없습니다.

3. 중요한 회계추정 및 가정 :

연결회사는 미래에 대하여 추정 및 가정을 하고 있습니다. 추정 및 가정은 지속적으로 평가되며, 과거 경험과 현재의 상황에서 합리적으로 예측가능한 미래의 사건과 같은 다른 요소들을 고려하여 이루어집니다. 이러한 회계추정은 실제 결과와 다를 수도 있습니다.

요약분기연결재무제표 작성시 사용된 중요한 회계추정 및 가정은 법인세비용을 결정하는데 사용된 추정의 방법과 아래에서 설명하는 기준서 제1109호 도입으로 인한 회계추정 및 가정을 제외하고는 전기 연결재무제표 작성시 적용된 회계추정 및 가정과 동일합니다.

4. 공정가치

당분기 중 연결회사의 금융자산과 금융부채의 공정가치에 영향을 미치는 사업환경 및 경제적인 환경의 유의적인 변동은 없습니다.

4.1 금융상품 종류별 공정가치

보고기간 종료일 현재 연결회사가 보유한 금융상품의 장부금액과 공정가치는 유사합니다.

4.2 원가로 측정되는 금융상품

금융상품 중 원가로 측정된 내역은 다음과 같습니다(단위: 천원).

구분	당분기말	전기말
매도가능금융자산		

(주)의왕ICD	120,000	120,000
(주)양산ICD	589,308	589,308
(주)한중훼리	250,092	250,092
(주)대우로지스틱스	13,298	13,298
기 타	2,722	2,722
계	975,420	975,420

연결회사는 위의 시장성 없는 지분증권에 대해서 합리적인 공정가치 추정치의 범위가 유의적이고 다양한 추정치의 발생확률을 신뢰성있게 평가할 수 없다고 판단하여 원가법으로 측정하였습니다.

4.3 공정가치 서열체계

정가치로 측정되거나 공정가치가 공시되는 자산은 공정가치 서열체계에 따라 구분하며, 정의된 수준들은 다음과 같습니다.

- 동일한 자산이나 부채에 대한 활성시장의(조정되지 않은) 공시가격(수준 1)
- 직접적으로(예: 가격) 또는 간접적으로(예: 가격에서 도출되어) 관측가능한 자산이나 부채에 대한 투입변수. 단, 수준 1에 포함된 공시가격은 제외함(수준 2)
- 관측가능한 시장자료에 기초하지 않은 자산이나 부채에 대한 투입변수(관측가능하지 않은 투입변수)(수준 3)

공정가치로 측정되는 금융상품의 공정가치 서열체계 구분은 다음과 같습니다.

(단위:천원)

구 분	당분기말			
	수준 1	수준 2	수준 3	계
매도가능금융자산				
- 지분증권	18,273	0	1,211,819	1,230,092

(단위:천원)

구 분	전기말			
	수준 1	수준 2	수준 3	계
매도가능금융자산				
- 지분증권	19,655	0	1,211,819	1,231,474

4.4 반복적인 공정가치 추정치의 서열체계 수준 간 이동

가. 연결회사는 금융상품의 공정가치 서열체계의 수준 간 이동을 발생시킨 사건이나 상황의 변동이 일어난 날짜에 인식합니다.

나. 당분기와 전분기 중 금융상품의 각 공정가치 서열체계의 수준 간 이동 내역은 없습니다.

다. 반복적인 추정치의 수준3의 변동 내역은 다음과 같습니다.

(단위:천원)

구분	매도가능금융자산	
	당분기말	전기말
기초잔액	1,211,820	1,099,085
기타포괄손익 인식액	0	112,735
기말잔액	1,211,820	1,211,820

4.5 가치평가방법 및 투입 변수

연결회사는 수준3으로 분류된 시장성없는 지분증권의 공정가치 산정시 유동성할인율을 투입변수로 한 자산접근법을 사용하여 공정가치를 산정하였습니다.

4.6 수준3으로 분류된 공정가치 측정치의 가치평가 과정

연결회사는 재무보고 목적의 공정가치 측정을 외부기관에 의뢰하여 평가하고 있으며, 재무팀은 외부기관의 평가내역을 검토하고 연결재무제표에 반영하고 있습니다. 이러한 공정가치 측정치는 수준3으로 분류되는 공정가치 측정치를 포함하고 있습니다.

4.7 수준3으로 분류된 공정가치 측정치의 민감도 분석

금융상품의 민감도 분석은 통계적 기법을 이용한 관측 불가능한 투입 변수의 변동에 따른 금융상품의 가치 변동에 기초하여 유리한 변동과 불리한 변동으로 구분하여 이루어집니다.

민감도 분석 대상인 수준3으로 분류되는 각 상품별 투입 변수의 변동에 따른 손익 효과에 대한 민감도 분석 결과는 다음과 같습니다. (단위: 천원)

당분기말	유리한 변동		불리한 변동	
	당기손익	자본	당기손익	자본
매도가능금융자산(*)	151,507	151,507	(151,507)	(151,507)

전기말	유리한 변동		불리한 변동	
	당기손익	자본	당기손익	자본
매도가능금융자산(*)	151,499	151,499	(151,499)	(151,499)

(*) 지분증권은 주요 관측불가능한 투입 변수인 유동성 할인율을 10% 증가 또는 감소시킴으로써 공정가치 변동을 산출하였습니다.

5. 영업부문 정보 :

가. 경영진은 자원배분과 성과평가를 수행하는 이사회에서 검토 및 보고한 정보에 기초하여 영업부문을 결정하고 있습니다. 이사회에서는 용역의 성격을 운송용역과 하역용역으로 구분하여 성과를 검토하고 있습니다. 연결회사는 영업부문의 성과를 영업손익에 근거해서 평가하고 있으며, 이는 연결포괄손익계산서에 보고된 내용과 차이가 없습니다.

나. 당분기와 전분기 중 부문별 매출액 및 영업손익은 다음과 같습니다. (단위:천원)

구분	당분기		전분기	
	매출액	영업손익	매출액	영업손익

	3개월	누적	3개월	누적	3개월	누적	3개월	누적
운송업	17,033,880	52,976,706	(1,844,378)	(2,238,787)	19,460,148	57,307,815	(552,489)	(719,282)
하역업	5,760	1,753,600	(34,210)	4,382	1,183,820	1,183,820	60,086	58,132
합계	17,039,640	54,730,306	(1,878,588)	(2,234,405)	20,643,968	58,491,635	(492,403)	(661,150)

연결회사의 당분기와 전분기 매출액은 대한민국에 귀속되며, 또한 당분기와 전분기 중 연결회사 매출액의 10% 이상을 차지하는 외부고객은 없습니다.

다. 연결회사의 당분기 매출액은 전액 대한민국에 귀속되며, 연결회사의 비유동자산은 모두 국내에 소재하고 있습니다.

6. 매도가능금융자산 :

가. 보고기간 종료일 현재 매도가능금융자산의 상세내역은 다음과 같습니다.

(단위:천원)

구 분	당반기말	전기말
시장성 있는 지분증권	18,273	19,655
시장성 없는 지분증권	2,187,240	2,187,240
계	2,205,513	2,206,895

나. 당기와 전기의 매도가능금융자산의 변동내역은 다음과 같습니다.(단위:천원)

구 분	당분기말	전반기
기 초	2,206,895	2,093,276
증 가	0	0
감 소	0	(265)
기 타	(1,382)	4,309
기 말	2,205,513	2,097,320

7. 관계기업 투자 :

가. 보고기간 종료일 현재 관계기업 현황은 다음과 같습니다.

(단위: 천원)

구분	종목	설립국가	당반기말			전기말	
			지분율(%)	순자산가액	장부금액	지분율(%)	장부금액
관계기업	동성실업(주)	대한민국	27.89	(3,289,057)	0	27.89	0
	한국엠씨씨로지스틱스(주) (*)	대한민국	17.65	3,111,842	3,024,722	17.65	3,024,722
	연태중한윤도유한공사(*)	중국	9.00	2,583,403	814,808	9.00	814,808
합계				2,406,188	3,839,530		3,839,530

(*) 연결회사는 피투자회사에 대한 지분율을 20% 미만으로 보유하고 있으나, 경영진의 상호교류를 통하여 피투자회사에 유의적인 영향력을 보유한 것으로 판단하여 피투자회사를 관계기업으로 분류하였습니다.

8. 유형자산, 금융리스자산, 투자부동산과 무형자산

가. 당분기와 전분기 중 유형자산, 금융리스자산, 투자부동산과 무형자산 장부가액의 변동내역은 다음과 같습니다.

(기준일 : 2018년 09월 30일)

(단위 : 천원)

구 분	당분기			
	유형자산	금융리스자산	투자부동산	무형자산
기 초	39,367,793	48,125	0	5,035,742
취 득	5,471,047	0	0	1,516,000
처 분	(31,485,290)	0	0	0
감가상각및 상각	6,338,995	(10,313)	0	(311,144)
기 말	19,692,545	37,812	0	6,240,598

구분	전분기			
	유형자산	금융리스자산	투자부동산	무형자산
기초	39,656,965	0	55,767	4,612,273
취득	347,513	55,000	0	834,288
처분	(506,199)	0	(66,572)	0
감가상각및 상각	31,634	(3,438)	10,805	(278,895)
기말	39,529,913	51,562	0	5,167,666

9. 차입금 :

가. 보고기간 종료일 현재 차입금의 내역은 다음과 같습니다(단위:천원).

계정과목	당분기말	전기말
유동부채		
단기차입금	12,711	22,315,377
유동성장기차입금	908,545	2,086,060
소 계	921,256	24,401,437
비유동부채		
장기차입금	966,027	3,532,843
합 계	1,887,283	27,934,280

나. 보고기간 종료일 현재 단기차입금의 내역은 다음과 같습니다.(단위:천원)

구 분	차 입 처	최장만기일	당분기말 연이자율(%)	금 액(천원)	
				당분기말	전기말
시설자금	(주)양산ICD	2019.07.31	4.5	361	450,556
운전자금	(주)부산은행 외	2019.05.18	4.51 ~ 10.58	10,530	19,593,000
구매자금	(주)우리은행	2019.01.30	9.37 ~ 11.53	599	676,360

매출채권할인	(주)부산은행 외	2019.01.31	3.95 ~ 6.36	1,221	795,461
계				12,711	21,515,377

다. 보고기간 종료일 현재 장기차입금 내역은 다음과 같습니다.(단위:천원)

구분	차입처	최장만기일	당분기말 연 이자율(%)	금액	
				당분기말	전기말
시설자금	부산은행	2020.09.15	3.66	1,330,000	2,090,000
	비엔케이캐피탈(주)	2021.07.20	5.9	0	267,741
운전자금	비엔케이캐피탈(주)	-	-	0	0
	부산은행	-	-	339,335	3,261,162
소계				1,669,335	5,618,903
차감: 1년 이내 상환기일 도래분				(703,308)	(2,086,060)
차감계				966,027	3,532,843

10. 순확정급여부채 :

회사는 종업원을 위하여 확정급여제도를 운영하고 있으며, 확정급여부채의 보험수리적 평가는 예측단위적립방식을 사용하여 객관적이고 적격성이 있는 독립적인 보험계리인에 의해서 수행되었습니다.

가. 회사의 순확정급여부채의 산정내역은 다음과 같습니다(단위: 천원).

계 정 과 목	당분기말	전기말
확정급여채무의 현재가치	6,382,683	5,658,029
사외적립자산의 공정가치(*)	(3,190,439)	(3,343,945)
재무상태표상 부채	3,192,244	2,314,084

(*) 당분기말 현재 사외적립자산의 공정가치는 기존의 국민연금전환금 23,233천원(전기말: 23,233천원)이 포함된 금액입니다.

나. 당분기와 전분기 중 포괄손익계산서에 반영된 금액의 내역은 다음과 같습니다(단위: 천원).

구 분	당분기	전분기
당기근무원가	366,793	156,451
이 자 원 가	31,278	9,173
종업원급여에 포함된 총 비용	398,071	165,624

다. 총비용의 발생내역

(단위 : 천원)

구 분	당분기	전분기
매출원가	262,295	271,679

판매비와관리비	135,776	174,874
종업원급여에 포함된 총 비용	398,071	446,553

11. 법인세비용 및 이연법인세

법인세비용은 전체 회계연도에 대해서 예상되는 최선의 가중평균 연간법인세율의 추정에 기초하여 인식하였습니다. 2018년 7월 30일로 종료하는 회계연도의 예상법인세비용은 - 361,228천원(2017년 9월 30일로 종료하는 기간에 대한 예상법인세비용: 382,686천원)입니다.

12. 배당금 :

당분기와 전기 중 지급된 배당금은 없습니다. (전기 지급액: 0천원).

13. 우발채무와 주요 약정사항 :

가. 당분기말 현재 회사의 금융기관과의 주요 약정사항 및 잔액은 다음과 같습니다(단위: 천원).

거래금융기관	약 정 내 용	약 정 금 액	차입금 등 잔액
농협은행	외상매출채권담보대출	2,000,000	56,108
우리은행	구매자금대출	665,000	598,727
	일반자금대출	460,000	460,000
신한은행	일반자금대출	1,050,000	1,050,000
(주)양산ICD	시설자금대출	360,556	360,556
비엔케이캐피탈(주)	시설자금대출	454,000	354,592
	리스대출	55,000	34,757
KEB하나은행	종합통장대출	500,000	0
	운전자금대출	200,000	50,000
	전자채권담보대출	550,000	96,461
부산은행	할인어음	1,500,000	1,125,000
	당 좌 차 월	1,500,000	0
	시설자금대출	3,800,000	1,520,000
	운전자금대출	5,500,000	4,190,000
	신용카드	79,579	160,100
한국산업은행	운영자금대출	4,780,000	4,780,000

나. 당분기말 현재 운송계약 등과 관련하여 삼성전자(주) 등에 백지어음 1매, 백지수표 2매 및 수표 1매(500,000천원)를 견질로 제공하고 있습니다.

14. 담보제공 및 지급보증 내역 :

가. 당분기말 현재 회사의 차입금과 관련한 담보제공 내역은 다음과 같습니다(단위: 천원).

담보제공자산	장부금액	담보설정금액	관련 차입금	담보권자
장기금융상품	140,000	660,000	6,520,000	(주)부산은행

매도가능금융자산	589,308	150,000		
관계기업투자	3,024,722	3,000,000		
토지 및 건물	17,485,702	13,520,000		
차량운반구	2	826,850		
단기금융상품	300,000	500,000	50,000	KEB하나은행
토지 및 건물	163,923	300,000	598,727	(주)우리은행
장기금융상품	260,000	110,000		
장기금융상품	60,000	200,000	250,000	(주)신한은행
차량운반구	102,255	1,766,000	354,592	비엔케이캐피탈(주)

나. 당분기말 현재 특수관계자의 차입금과 관련하여 담보로 제공된 회사소유자산의 내역은 다음과 같습니다(단위: 천원).

특수관계구분	회 사 명	담보제공자산	장 부 금 액	담보설정액	제 공 처
관계기업	동성실업(주)	단기금융상품	0	0	KEB하나은행
		토지 및 건물	0	0	(주)부산은행
				0	(주)BNK저축은행

다. 당분기말 현재 특수관계자 등의 자금조달을 위하여 제공하고 있는 지급보증 내역은 다음과 같습니다(단위: 천원).

구 분	회 사 명	보 증 처	지급보증금액	보 증 기 간	비 고
관계기업	동 성 실 업 (주)	부 산 은 행	0	2013.09.27 ~ 2018.09.27	자금차입
		BNK저축은행	0	2013.05.21 ~ 2018.08.21	
기 타	(주) 양 산 I C D	하 나 은 행	396,612	2014.07.31 ~ 2019.07.31	

당분기말 현재 회사는 상기 지급보증과 관련하여 금융보증부채 13,864천원(전기말: 4,142,137천원)을 설정하였습니다.

라. 당분기말 현재 연결회사는 서울보증보험(주)으로부터 철도운임지급보증 등과 관련하여 2,485,271천원의 지급보증을 제공받고 있으며, 신용보증기금으로부터 대출보증과 관련하여 986,400천원의 지급보증을 제공받고 있습니다.

마. 당분기말 현재 회사의 차입금에 대하여 대표이사와 주주로부터 지급보증을 제공받고 있습니다.

15. 특수관계자와의 거래 :

가. 보고기간종료일 현재 회사의 특수관계자 현황은 다음과 같습니다.

구 분	특 수 관 계 자 명	
	당분기말	전기말
당해 기업에 유의적인 영향력을 행사하는 기업	흥 아 해 운(주)	흥 아 해 운(주)

관 계 기 업	동 성 실 업(주)	동 성 실 업(주)
	한국엠씨씨로지스틱스(주)	한국엠씨씨로지스틱스(주)
	연태중한운도유한공사	연태중한운도유한공사

나. 당분기와 전분기 중 회사의 특수관계자에 대한 매출 등의 금액은 다음과 같습니다.
(단위:천원)

구 분	특수관계자명	거래내용	당분기		전분기	
			3개월	누적	3개월	누적
당해 기업에 유의적인 영향력을 행사하는 기업	흥 아 해 운(주)	운송매출액	299,049	2,912,163	1,195,436	3,538,185
		배당금수익	0	0	0	0
관계기업	동성실업(주)	운송매출액	100	700	1,820	3,070
	한국엠씨씨로지스틱스(주)	운송매출액	9,700	77,016	17,650	56,565
		배당금수익	0	0	0	44,768
	연태중한운도유한공사	배당금수익	0	0	0	0
계			308,849	2,989,879	1,214,906	3,642,588

다. 당분기와 전분기 중 회사의 특수관계자에 대한 매입 등의 금액은 다음과 같습니다.
(단위:천원)

구 분	특수관계자명	거래내용	당분기		전분기	
			3개월	누적	3개월	누적
당해 기업에 유의적인 영향력을 행사하는 기업	흥 아 해 운(주)	운송원가	299,049	711,170	265,060	664,706
관 계 기 업	동 성 실 업(주)	하역원가 및 운송원가	56,729	2,071,994	1,014,015	2,835,883
	한국엠씨씨 로지스틱스(주)	하역원가	11,334	100,564	34,994	47,684
계			367,112	2,883,728	1,314,069	3,548,273

라. 보고기간 종료일 현재 특수관계자와의 채권·채무내역은 다음과 같습니다(단위: 천원).

구 분	특수관계자명	거래내용	당분기	전분기
당해 기업에 유의적인 영향력을 행사하는 기업	흥 아 해 운(주)	매출채권	6,937,201	7,160,917
		기타수취채권	300,000	300,000
관 계 기 업	동 성 실 업(주)	매출채권	0	23,118
		기타수취채권	11,070,000	6,000,110
	한국엠씨씨 로지스틱스(주)	매출채권	2,966	508
		기타수취채권	0	4,950
계			18,310,167	13,489,603

구 분	특수관계자명	거래내용	당분기	전분기
당해 기업에 유의적인 영향력을 행사하는 기업	흥 아 해 운(주)	매입채무	298,072	241,393
관 계 기 업	동 성 실 업(주)	매입채무	425,592	2,938,434
	한국엠씨씨로지스틱스(주)	매입채무	4,510	16,064
계			728,174	3,195,891

보고기간 종료일 현재 특수관계자 채권에 대해 설정된 대손충당금은 아래와 같습니다.
(단위: 천원)

구 분	당분기	전기말
흥아해운(주)	3,029,923,286	2,983,033,570
(주)에스엘케이국보	158,532,431	8,911,353
한국엠씨씨로지스틱스(주)	29,340	972
동성실업(주)	-	-

보고기간 종료일 현재 특수관계자 기타의대손상각비(비금융)로 계산한 금액은 다음과 같습니다.
(단위: 천원)

구분	선급금
흥아해운(주)	-
(주)에스엘케이국보	-
한국엠씨씨로지스틱스(주)	-
동성실업(주)	384,628

마. 지급보증 및 담보제공

회사는 특수관계자의 자금조달 등을 위하여 지급보증 및 담보를 제공하고 있으며, 회사의 장·단기차입금에 대하여 대표이사과 주주로부터 지급보증을 제공받고 있습니다(주석 14참조).

바. 당기 중 특수관계자와의 자금거래 현황은 다음과 같습니다(단위:천원).

구 분	당분기말	전기말
기 초	0	0
대 여	5,070,000	5,400,000
대 체	0	600,000
회 수	0	0
손 상	(5,070,000)	(6,000,000)
기 말	0	0

사. 회사의 주요 경영진에 대한 보상내역은 다음과 같으며, 주요 경영진에는 회사의 기업활동의 계획, 운영, 통제에 대한 중요한 권한과 책임을 가지고 있는 등기이사 및 사외이사를 포함 하였습니다(단위: 천원).

구 분	당 분 기		전 분 기	
	3개월	누적	3개월	누적
급 여	245,055	700,665	205,455	527,295
퇴 직 급 여	23,491	49,985	27,895	46,639
계	268,546	750,650	233,350	573,934

16. 영업으로부터 창출된 현금

가. 당분기와 전분기의 영업으로부터 창출된 현금내역은 다음과 같습니다(단위: 천원).

과목	당분기	전분기
법인세비용차감전순이익	3,130,057	(614,875)
조정 :	0	0
매출채권처분손실	5,323	10,108
대손상각비	199,152	90,148
기타의 대손상각비	5,454,628	6,000,000
외화환산손실	0	0
종속기업및관계기업투자주식손상차손	0	0
유형자산처분손실	676,010	110
감가상각비	365,767	471,711
투자부동산감가상각비	0	0
금융리스자산감가상각비	10,313	3,438
무형자산상각비	311,144	279,156
금융보증비용	0	0
금융보증부채환입	(4,128,273)	(5,986,441)
퇴직급여	398,071	446,553
복리후생비(장기종업원급여)	1,047,676	161,765
무형자산처분손실	0	0
잡손실	0	0
유형자산처분이익	(8,021,572)	(86,530)
투자부동산처분이익	0	(30,576)
매도가능금융자산처분이익	0	0
투자자산처분이익	0	(431,816)
외화환산이익	(29)	(1,235)
배당금수익	(43,698)	(164,089)
이자수익	(280,068)	(181,746)

이자비용	1,063,197	1,098,056
계	(2,942,359)	1,678,612
영업활동 관련 자산·부채의 변동	0	0
매출채권의 감소	364,529	116,696
기타유동자산의 증가	(64,271)	(811,196)
기타수취채권의 감소	(47,424)	(45,782)
재고자산의 감소(증가)	34,004	(41,826)
장기선급금의 감소(증가)	0	(420,000)
매입채무의 감소(증가)	(3,462,700)	(49,610)
기타지급채무의 증가(감소)	(38,697)	(406,743)
선수금의 증가(감소)	(185,437)	(8,968)
예수금의 증가(감소)	11,415	112,585
퇴직금의 지급	(323,022)	(267,243)
기타장기종업원급여의 지급	(1,052,151)	(153,773)
사외적립자산의 공정가치의 증가(감소)	181,355	175,173
장기선수금의 증가(감소)	0	420,000
금융보증부채의 증가(감소)	0	0
장기예수보증금의 증가(감소)	290,000	172,900
부가가치세예수금의 증가(감소)	(283,339)	(111,519)
계	(4,575,738)	(1,319,306)
영업으로부터 창출된 현금	(4,388,037)	(255,569)

4. 재무제표

재무상태표

제 65 기 3분기말 2018.09.30 현재

제 64 기말 2017.12.31 현재

(단위 : 원)

	제 65 기 3분기말	제 64 기말
자산		
Ⅰ.유동자산	17,928,902,412	17,793,061,565
(1)현금및현금성자산	3,131,782,801	915,034,462
(2)기타금융자산	650,000,000	1,865,000,000
(3)매출채권	12,574,360,358	13,184,022,640
(4)기타수취채권	671,912,253	490,067,558
(5)재고자산	371,422,395	405,426,865
(6)당기법인세자산	0	66,646,870
(7)기타유동자산	529,424,605	866,863,170
Ⅱ.비유동자산	36,920,848,467	52,026,178,473

(1)기타금융자산	465,400,000	115,400,000
(2)매도가능금융자산	0	2,206,894,801
(3)기타포괄손익-공정가치 측정 금융자산	2,205,513,301	0
(4)관계기업투자주식	4,033,915,434	4,033,915,434
(5)기타수취채권	1,069,022,821	1,069,022,821
(6)유형자산	19,689,473,423	39,364,720,829
(7)무형자산	6,240,597,846	5,035,741,860
(8)금융리스자산	37,812,500	48,125,000
(9)이연법인세자산	2,929,114,416	0
(10)기타비유동자산	249,998,726	152,357,728
자산총계	54,849,750,879	69,819,240,038
부채		
Ⅰ.유동부채	30,809,807,467	44,683,850,979
(1)매입채무	11,592,460,753	15,055,160,660
(2)기타지급채무	1,175,098,493	1,213,911,869
(3)단기차입금	11,910,743,387	21,515,376,573
(4)유동성장기차입금	908,545,171	2,086,060,347
(5)금융리스부채	18,492,694	17,694,151
(6)금융보증부채	13,864,000	4,142,136,855
(7)기타유동부채	196,150,678	653,510,524
(8)당기법인세부채	4,994,452,291	0
Ⅱ.비유동부채	5,053,398,525	9,096,218,384
(1)장기차입금	966,047,167	3,532,842,830
(2)금융리스부채	16,264,115	30,235,167
(3)기타지급채무	736,300,000	446,300,000
(4)순확정급여부채	3,192,244,441	2,314,084,329
(5)기타장기종업원급여부채	142,542,802	147,017,985
(6)이연법인세부채	0	2,625,738,073
부채총계	35,863,205,992	53,780,069,363
자본		
Ⅰ.자본금	8,411,520,000	8,411,520,000
Ⅱ.주식발행초과금	3,524,870,890	3,524,870,890
Ⅲ.기타자본구성요소	8,156,183,832	8,156,183,832
Ⅳ.기타포괄손익누계액	91,690,353	92,767,923
Ⅴ.이익잉여금(결손금)	(1,197,720,188)	(4,146,171,970)
자본총계	18,986,544,887	16,039,170,675
자본과부채총계	54,849,750,879	69,819,240,038

포괄손익계산서

제 65 기 3분기 2018.01.01 부터 2018.09.30 까지

제 64 기 3분기 2017.01.01 부터 2017.09.30 까지

(단위 : 원)

	제 65 기 3분기		제 64 기 3분기	
	3개월	누적	3개월	누적
I.수익(매출액)	16,031,104,306	50,787,071,898	19,752,339,187	55,410,531,598
II.매출원가	15,555,133,239	48,699,094,220	18,628,386,914	51,547,884,999
III.매출총이익	475,971,067	2,087,977,678	1,123,952,273	3,862,646,599
IV.판매비와관리비	2,241,417,977	4,175,651,262	1,486,960,667	4,140,737,668
V.영업이익(손실)	(1,765,446,910)	(2,087,673,584)	(363,008,394)	(278,091,069)
VI.기타이익	11,742,060,336	12,245,193,660	33,048,665	6,748,613,247
(1)배당금수익	0	43,697,800	13,000	164,089,069
(2)외환차익	2,189,216	7,303,659	1,511,689	2,145,883
(3)외화환산이익	1,590	29,465	951,432	1,234,870
(4)유형자산처분이익	7,929,350,180	8,021,571,908	17,830,000	86,530,173
(5)투자부동산처분이익	0	0	0	30,575,811
(6)매도가능금융자산처분이익	0	0	0	431,815,986
(7)금융보증부채환입	3,776,996,880	4,128,272,855	(13,558,808)	5,986,441,192
(8)잡이익	33,522,470	44,317,973	26,301,352	45,780,263
VII.기타손실	4,540,862,083	6,244,331,801	4,653,936	6,169,086,811
(1)매출채권처분손실	649,378	5,323,389	2,777,847	10,107,528
(2)외환차손	1,346,131	4,859,190	1,204,902	11,555,437
(3)유형자산처분손실	85,696,127	676,009,553	0	109,600
(4)기부금	544,546	5,174,546	552,546	4,241,346
(5)금융보증비용	0	0	(38,486,534)	0
(6)기타의대손상각비(금융)	4,580,000,000	5,070,000,000	0	6,000,000,000
(7)기타의대손상각비(비금융)	(175,547,288)	384,628,339	0	
(8)잡손실	48,173,189	98,336,784	38,605,175	143,072,900
VIII.금융수익	117,388,199	280,067,695	77,373,898	181,746,258

(1)이자수익	117,388,199	280,067,695	77,373,898	181,746,258
IX.금융원가	296,354,103	1,063,196,688	365,273,940	1,098,056,267
(1)이자비용	296,354,103	1,063,196,688	365,273,940	1,098,056,267
X.법인세비용차감 전순이익(손실)	5,256,785,439	3,130,059,282	(622,513,707)	(614,874,642)
XI.법인세비용	333,638,448	(344,019,956)	37,961,453	344,714,215
XII.당기순이익(손 실)	4,923,146,991	3,474,079,238	(660,475,160)	(997,550,310)
XIII.기타포괄손익	(46,860,623)	(486,047,753)	40,548,918	(251,868,458)
(1)후속적으로 당기손익으로 재분 류될 수 없는 항목	(46,860,623)	(486,047,753)	42,017,229	177,707,829
1.순확정급여 부채의 재측정요소	(45,833,246)	(484,970,183)	42,017,229	177,707,829
2.기타포괄손 익-공정가치 지분 상품 평가손익	(1,027,377)	(1,077,570)	0	0
(2)후속적으로 당기손익으로 재분 류될 수 있는 항목	0	0	(1,468,311)	(429,576,287)
1.매도가능증 권평가손익	0	0	(1,468,311)	(429,576,287)
XIV.총포괄손익	4,876,286,368	2,988,031,485	(619,926,242)	(1,249,418,768)
XV.주당이익				
(1)기본주당이익 (손실) (단위 : 원)	2,926	2,065	(348)	(673)

자본변동표

제 65 기 3분기 2018.01.01 부터 2018.09.30 까지

제 64 기 3분기 2017.01.01 부터 2017.09.30 까지

(단위 : 원)

		자본				
		자본금	주식발행초과금	기타자본구성요소	기타포괄손익누계액	이익잉여금
2017.01.01 (I .기초자본)		5,136,520,000	1,280,000,000	8,068,738,182	340,484,457	1,625,094,132
II.회계정책변경에 따른 증가(감소)		0	0	0	0	0
III.총포괄손익	(1)당기순이익(손실)	0	0	0	0	(337,075,150)
	(2)순확정급여부채의 재측정요소	0	0	0	0	135,690,600
	(3)매도가능금융자산 평가손익	0	0	0	(428,107,976)	0
	(4)기타포괄손익-공	0	0	0	0	0

	정가치 지분상환 평 가손익						
IV. 소유주와의 거래	(1)유상증자	3,275,000,000	2,244,870,890	0	0	0	5,519,870,890
	(2)자기주식	0	0	69,488,966	0	0	69,488,966
	(3)자기주식처분손익	0	0	17,956,684	0	0	17,956,684
2017.09.30 (V.기말자본)		8,411,520,000	3,524,870,890	8,156,183,832	(89,091,830)	(2,444,936,613)	17,558,546,279
2018.01.01 (I.기초자본)		8,411,520,000	3,524,870,890	8,156,183,832	92,767,923	(4,146,171,970)	16,039,170,675
II. 회계정책변경에 따른 증가(감소)		0	0	0	0	(40,657,273)	(40,657,273)
III. 총포괄손익	(1)당기순이익(손실)	0	0	0	0	3,474,079,238	3,474,079,238
	(2)순확정급여부채의 재측정요소	0	0	0	0	(484,970,183)	(484,970,183)
	(3)매도가능금융자산 평가손익	0	0	0	0	0	0
	(4)기타포괄손익-공 정가치 지분상환 평 가손익	0	0	0	(1,077,570)	0	(1,077,570)
IV. 소유주와의 거래	(1)유상증자	0	0	0	0	0	0
	(2)자기주식	0	0	0	0	0	0
	(3)자기주식처분손익	0	0	0	0	0	0
2018.09.30 (V.기말자본)		8,411,520,000	3,524,870,890	8,156,183,832	91,690,353	(1,197,720,188)	18,986,544,887

현금흐름표

제 65 기 3분기 2018.01.01 부터 2018.09.30 까지

제 64 기 3분기 2017.01.01 부터 2017.09.30 까지

(단위 : 원)

	제 65 기 3분기	제 64 기 3분기
I. 영업활동현금흐름	(5,092,675,442)	(977,828,105)
(1)영업으로부터 창출된 현금 흐름	(4,388,036,876)	(255,569,192)
(2)이자수취(영업)	310,538,391	193,292,484
(3)이자지급(영업)	(1,046,231,777)	(1,054,997,076)
(4)배당금수취(영업)	43,697,800	164,089,069
(5)법인세납부(환급)	(12,642,980)	(24,643,390)
II. 투자활동현금흐름	20,671,510,850	(1,327,629,353)
(1)투자활동으로 인한 현금유 입액	34,078,120,908	8,533,482,575
1. 단기금융상품의 감소	1,950,000,000	7,508,683,860
2. 단기대여금의 감소	2,031,000	2,679,000
3. 장기금융상품의 감소	0	610,000,000
4. 매도가능금융자산의 처분	0	530,000
5. 토지의 처분	32,000,000,000	0
6. 구축물의 처분	0	1,574,400
7. 기계장치의 처분	104,000	0

8.차량운반구의 처분	19,272,728	18,401,000
9.기타의유형자산의 처분	106,713,180	70,787,273
10.투자부동산의 처분	0	86,342,636
11.보증금의 감소	0	146,900,000
12.보험상품자산의 감소	0	87,584,406
(2)투자활동으로 인한 현금유출액	(13,406,610,058)	(9,861,111,928)
1.단기금융상품의 증가	735,000,000	1,722,068,940
2.단기대여금의 증가	5,236,922,000	6,052,243,000
3.장기금융상품의 증가	350,000,000	540,000,000
4.토지의 취득	2,339,915,759	0
5.건물의 취득	2,359,445,381	0
6.구축물의 취득	20,000,000	41,000,000
7.차량운반구의 취득	170,715,920	301,812,500
8.기타의유형자산의 취득	580,970,000	4,700,000
9.금융리스자산의 취득	0	55,000,000
10.보험상품자산의 증가	97,640,998	59,999,728
11.무형자산의 취득	1,516,000,000	834,287,760
12.보증금의 증가	0	250,000,000
Ⅲ.재무활동현금흐름	(13,362,116,534)	5,228,936,206
(1)재무활동으로 인한 현금유입액	3,717,214,331	11,976,787,625
1.단기차입금의 차입	3,553,214,331	3,042,462,464
2.장기차입금의 차입	164,000,000	3,269,201,138
3.금융리스부채의 증가	0	57,807,483
4.자기주식의 처분	0	87,445,650
5.유상증자	0	5,519,870,890
(2)재무활동으로 인한 현금유출액	(17,079,330,865)	(6,747,851,419)
1.단기차입금의 상환	13,157,847,517	5,472,090,830
2.유동성장기차입금의 상환	1,880,823,108	1,090,944,485
3.유동성금융리스부채의 상환	13,172,509	179,201,138
4.금융리스부채의 상환	0	2,807,483
5.장기차입금의 상환	2,027,487,731	2,807,483
Ⅳ.현금및현금성자산에 대한 환율변동효과	29,465	1,234,870
Ⅴ.현금및현금성자산의순증가(감소)	2,216,748,339	2,924,713,618
Ⅵ.기초현금및현금성자산	915,034,462	(134,391,175)

Ⅶ.기말현금및현금성자산	3,131,782,801	3,059,104,793
--------------	---------------	---------------

5. 재무제표 주석

제65기 3분기 : 2018년 9월 30일 현재

제64기 : 2017년 12월 31일 현재

주식회사 국보

1. 일반사항 :

주식회사 국보(이하 "회사")는 화물자동차 운송사업과 화물보관업 및 하역업을 주사업목적으로 1953년 12월 28일 설립되었으며, 본사는 서울특별시 중구 소공로 88에 소재하고 있습니다.

회사의 설립시 자본금은 1,050천원이었으나, 수차의 증자를 거쳐 2018년 6월 30일 현재 자본금은 8,411,520천원이며, 발행할 주식수 5,000,000주 중 1,682,304주가 발행되었고, 주당 액면가액은 5,000원입니다. 또한, 회사의 주식은 1989년 12월 2일에 한국거래소에 상장되었습니다.

회사의 최대주주는 흥아해운주식회사(지분율:21.08%)이며, 대표이사는 김영철입니다.

2. 중요한 회계정책

다음은 재무제표의 작성에 적용된 주요한 회계정책입니다. 이러한 정책은 별도의 언급이 없다면, 표시된 회계기간에 계속적으로 적용됩니다.

2.1 재무제표 작성기준

회사의 2018년 9월 30일로 종료하는 3개월 보고기간에 대한 요약분기재무제표는 기업회계기준서 제1034호 "중간재무보고"에 따라 작성되었습니다. 이 요약분기재무제표는 보고기간 말인 2018년 9월 30일 현재 유효하거나 조기 도입한 한국채택국제회계기준에 따라 작성되었습니다.

2.1.1 회사가 채택한 제·개정 기준서

회사는 2018년 1월 1일로 개시하는 회계기간부터 다음의 제·개정 기준서 및 해석서를 신규로 적용하였으며, 이로 인하여 재무제표에 미치는 유의적인 영향은 없습니다.

(1) 기준서 제1028호 '관계기업과 공동기업에 대한 투자' 개정

벤처캐피탈 투자기구, 뮤추얼펀드 등이 보유하는 관계기업이나 공동기업에 대한 투자지분을 지분법이 아닌 공정가치로 평가할 경우, 각각의 지분별로 선택 적용할 수 있음을 명확히 하였습니다. 벤처캐피탈 투자기구 등에 해당하지 않아 상기 면제규정을 적용하지 않으므로, 해당 개정이 재무제표에 미치는 중요한 영향은 없습니다.

(2) 기준서 제1040호 '투자부동산' 개정

부동산의 투자부동산으로 또는 투자부동산에서의 대체는 용도 변경의 증거가 존재하는 경우에만 가능하며, 동 기준서 문단 57은 이러한 상황의 예시임을 명확히 하였습니다. 또한, 건설 중인 부동산도 계정대체 규정 적용 대상에 포함됨을 명확히 하였습니다. 해당 개정이 재무제표에 미치는 중요한 영향은 없습니다.

(3) 기준서 제1102호 '주식기준보상' 개정

현금결제형에서 주식결제형으로 분류변경시 조건변경 회계처리와 현금결제형 주식기준보상 거래의 공정가치 측정방법이 주식결제형 주식기준보상거래와 동일함을 명확히 하였습니다. 동 개정으로 인해 재무제표에 미치는 중요한 영향은 없습니다.

(4) 해석서 제2122호 '외화 거래와 선지급·선수취 대가' 제정

제정된 해석서에 따르면, 관련 자산, 비용, 수익(또는 그 일부)의 최초 인식에 적용할 환율을 결정하기 위한 거래일은 대가를 선지급하거나 선수취하여 비화폐성자산이나 비화폐성부채를 최초로 인식하는 날입니다. 해당 해석서의 제정이 재무제표에 미치는 중요한 영향은 없습니다.

(5) 기준서 제1109호 '금융상품'

회사는 2018년 1월 1일을 최초적용일로 하여 기준서 제1109호 '금융상품'을 적용하였습니다. 기준서 제1109호의 경과규정에 따라 비교 표시된 재무제표는 재작성되지 않았으며, 종전 장부금액과 최초적용일의 장부금액의 차이는 2018년 1월 1일에 이익잉여금으로 인식하였습니다.

(6) 기준서 제1115호 '고객과의 계약에서 생기는 수익'

회사는 기준서 제1115호 '고객과의 계약에서 생기는 수익'을 적용하였습니다. 기준서 제1115호의 경과규정에 따라 비교 표시된 재무제표는 재작성되지 않았습니다. 동기준서의 적용이 재무제표에 미치는 중요한 영향은 없습니다.

2.1.2 회사가 적용하지 않은 제·개정 기준서 및 해석서

회사는 제정 또는 공표되었으나 2018년 1월 1일 이후 시작하는 회계연도에 시행일이도래하지 않았으며, 조기 적용하지 않은 제·개정 기준서 및 해석서는 다음과 같습니다.

(1) 기준서 제1116호 '리스'

2017년 5월 22일 제정된 기업회계기준서 제1116호 '리스'는 2019년 1월 1일 이후 최초로 시작되는 회계연도부터 적용하되 조기 적용할 수도 있습니다. 동 기준서는 현행 기업회계기준서 제1017호 '리스'를 대체할 예정입니다. 회사는 기업회계기준서 제1116호를 2019년 1월 1일 이후 시작되는 회계연도부터 적용할 예정입니다.

새로운 기준서는 단일 리스이용자 모형을 도입하여 리스기간이 12개월을 초과하고 기초자산이 소액이 아닌 모든 리스에 대하여 리스이용자가 자산과 부채를 인식하도록 요구합니다. 리스이용자는 사용권자산과 리스료 지급의무를 나타내는 리스부채를인식하여야 합니다.

회사는 기업회계기준서 제1116호의 최초 적용에 따른 재무적 영향을 평가하기 위하여 2018년 9월 30일 현재 상황 및 입수 가능한 정보에 기초하여 2018년 재무제표에 미치는 영향을 분석 준비 중에 있으며, 회사가 이러한 분석을 완료하기 전까지는 재무적 영향에 대한 합리적 추정치를 제공하는 것이 실무상 어렵습니다.

2.2 회계정책

요약분기재무제표의 작성에 적용된 유의적 회계정책과 계산방법은 주석 2.1.1에서 설명하는 제·개정 기준서의 적용으로 인한 변경 및 아래 문단에서 설명하는 사항을 제외하고는 전기 재무제표 작성에 적용된 회계정책이나 계산방법과 동일합니다.

2.2.1 법인세비용

중간기간의 법인세비용은 전체 회계연도에 대해서 예상되는 최선의 가중평균연간법인세율, 즉 추정평균연간유효법인세율을 중간기간의 세전손익에 적용하여 계산합니다.

2.2.2 금융자산

(1) 분류

2018년 1월 1일부터 회사는 다음의 측정 범주로 금융자산을 분류합니다.

- 공정가치 측정 금융자산 (기타포괄손익 또는 당기손익에 공정가치 변동 인식)
- 상각후원가 측정 금융자산

금융자산은 금융자산의 관리를 위한 사업모형과 금융자산의 계약상 현금흐름 특성에 근거하여 분류합니다.

공정가치로 측정하는 금융자산의 손익은 당기손익 또는 기타포괄손익으로 인식합니다. 채무상품에 대한 투자는 해당 자산을 보유하는 사업모형에 따라 당기손익 또는 기타포괄손익으로 인식합니다. 회사는 금융자산을 관리하는 사업모형을 변경하는 경우에만 채무상품을 재분류합니다.

단기매매항목이 아닌 지분상품에 대한 투자는 최초 인식시점에 후속적인 공정가치 변동을 기타포괄손익으로 표시할 것을 지정하는 취소불가능한 선택을 할 수 있습니다. 지정되지 않은 지분상품에 대한 투자의 공정가치 변동은 당기손익으로 인식합니다.

(2) 측정

회사는 최초 인식시점에 금융자산을 공정가치로 측정하며, 당기손익-공정가치 측정 금융자산이 아닌 경우에 해당 금융자산의 취득이나 해당 금융부채의 발행과 직접 관련되는 거래원가는 공정가치에 가산합니다. 당기손익-공정가치 측정 금융자산의 거래원가는 당기손익으로 비용처리합니다. 내재파생상품을 포함하는 복합계약은 계약상 현금흐름이 원금과 이자로만 구성되어 있는지를 결정할 때 해당 복합계약 전체를 고려합니다.

① 채무상품

금융자산의 후속적인 측정은 금융자산의 계약상 현금흐름 특성과 그 금융자산을 관리하는 사업모형에 근거합니다. 회사는 채무상품을 다음의 세 범주로 분류합니다.

(가) 상각후원가

계약상 현금흐름을 수취하기 위해 보유하는 것이 목적인 사업모형 하에서 금융자산을 보유하고, 계약상 현금흐름이 원리금만으로 구성되어 있는 자산은 상각후원가로 측정합니다. 상각후원가로 측정하는 금융자산으로서 위험회피관계의 적용 대상이 아닌 금융자산의 손익은 해당 금융자산을 제거하거나 손상할 때 당기손익으로 인식합니다. 유효이자율법에 따라 인식하는 금융자산의 이자수익은 '금융수익'에 포함됩니다.

(나) 기타포괄손익-공정가치 측정 금융자산

계약상 현금흐름의 수취와 금융자산의 매도 둘 다를 통해 목적을 이루는 사업모형 하에서 금융자산을 보유하고, 계약상 현금흐름이 원리금만으로 구성되어 있는 금융자산은 기타포괄손

익-공정가치로 측정합니다. 손상차손(환입)과 이자수익 및 외환손익을 제외하고는, 기타포괄손익-공정가치로 측정하는 금융자산의 손익은 기타포괄손익으로 인식합니다. 금융자산을 제거할 때에는 인식한 기타포괄손익누계액을 자본에서 당기손익으로 재분류합니다. 유효이자율법에 따라 인식하는 금융자산의 이자수익은 '금융수익'에 포함됩니다. 외환손익은 '기타수익 또는 기타비용'으로 표시하고 손상차손은 '기타비용'으로 표시합니다.

(다) 당기손익-공정가치 측정 금융자산

상각후원가 측정이나 기타포괄손익-공정가치 측정 금융자산이 아닌 채무상품은 당기손익-공정가치로 측정됩니다. 위험회피관계가 적용되지 않는 당기손익-공정가치 측정 채무상품의 손익은 당기손익으로 인식하고 발생한 기간에 손익계산서에 '기타수익 또는 기타비용'으로 표시합니다.

② 지분상품

회사는 모든 지분상품에 대한 투자를 후속적으로 공정가치로 측정합니다. 공정가치 변동을 기타포괄손익으로 표시할 것을 선택한 지분상품에 대해 기타포괄손익으로 인식한 금액은 해당 지분상품을 제거할 때에도 당기손익으로 재분류하지 않습니다. 이러한 지분상품에 대한 배당수익은 회사가 배당을 받을 권리가 확정된 때 '기타수익'으로 당기손익으로 인식합니다. 당기손익-공정가치로 측정하는 금융자산의 공정가치 변동은 손익계산서에 '기타수익 또는 기타비용'으로 표시합니다. 기타포괄손익-공정가치로 측정하는 지분상품에 대한 손상차손(환입)은 별도로 구분하여 인식하지 않습니다.

(3) 손상

회사는 미래전망정보에 근거하여 상각후원가로 측정하거나 기타포괄손익-공정가치로 측정하는 채무상품에 대한 기대신용손실을 평가합니다. 손상 방식은 신용위험의 유의적인 증가 여부에 따라 결정됩니다. 단, 매출채권에 대해 회사는 채권의 최초 인식시점부터 전체기간 기대신용손실을 인식하는 간편법을 적용합니다.

2.2.3 수익인식

회사는 2018년 1월 1일부터 기준서 제1115호 '고객과의 계약에서 생기는 수익'을 적용하였습니다.

(1) 수행의무의 식별

회사는 컨테이너 및 화물의 출발시점부터 도착시점까지의 운송 관련 제반업무를 제공하는 운송사업 등을 주요 사업으로 영위하고 있으며, 하나의 수행의무로 식별하고 있습니다. 회사는 기업회계기준서 제1115호 적용에 따라 기업이 고객에게 운송재화를 인도한 시점을 기준으로 인식하고 있는 수익에 대하여 고객에게 효익을 제공하고 있는 기간에 걸쳐 수익을 인식하는 것으로 수익인식 시점을 변경하였습니다. 다만, 운송용역의 제공이 국내운송에 한정되고, 대부분 1영업일 이내에 수행의무가 이행되므로, 기업회계기준서 제1115호 적용에 따른 재무제표에 미치는 영향은 없습니다.

2.3 종속기업 및 관계기업

회사의 재무제표는 한국채택국제회계기준 제1027호 '별도재무제표'에 따른 별도재무제표입니다. 종속기업 및 관계기업 투자는 직접적인 지분투자에 근거하여 원가로 측정하고 있으며, 다만 한국채택국제회계기준으로의 전환일 시점에는 전환일 시점의과거회계기준에 따른 장부금액을 간주원가로 사용하였습니다. 또한, 종속기업 및 관계기업으로부터 수취하는 배당

금은 배당에 대한 권리가 확정되는 시점에 당기손익으로 인식하고 있습니다.

3. 중요한 회계추정 및 가정 :

회사는 미래에 대하여 추정 및 가정을 하고 있습니다. 추정 및 가정은 지속적으로 평가되며, 과거 경험과 현재의 상황에서 합리적으로 예측가능한 미래의 사건과 같은 다른 요소들을 고려하여 이루어집니다. 이러한 회계추정은 실제 결과와 다를 수도 있습니다.

요약분기재무제표 작성시 사용된 중요한 회계추정 및 가정은 법인세비용을 결정하는데 사용된 추정의 방법과 아래에서 설명하는 기준서 제1109호 도입으로 인한 회계추정 및 가정을 제외하고는 전기 재무제표 작성시 적용된 회계추정 및 가정과 동일합니다.

3.1 금융자산의 손상

주식 19에 공시된 바와 같이 기준서 제1109호의 금융자산의 손실충당금은 채무불이행위험과 기대신용률에 대한 가정에 근거하였습니다. 회사는 이러한 가정을 세우고 손상 계산을 위한 투입요소를 선택할 때 보고기간말의 미래 전망에 대한 추정 및 과거 경험, 현재 시장 상황에 근거하여 판단합니다.

4. 공정가치 :

당반기 중 회사의 금융자산과 금융부채의 공정가치에 영향을 미치는 사업환경 및 경제적인 환경의 유의적인 변동은 없습니다.

4.1 금융상품 종류별공정가치

보고기간 종료일 현재 회사가 보유한 금융상품의 장부금액과 공정가치는 유사합니다

4.2 원가로 측정되는 금융상품

보고기간 종료일 현재 금융상품 중 원가로 측정된 내역은 다음과 같습니다

구분	당분기말	전기말	비고
(주)의왕ICD	120,000	120,000	원가
(주)양산ICD	589,308	589,308	원가
(주)한중훼리	250,092	250,092	원가
(주)대우로지스틱스	13,298	13,298	원가
기타	2,722	2,722	원가
계	975,420	975,420	

회사는 위의 시장성 없는 지분증권에 대해서 합리적인 공정가치 추정치의 범위가 유의적이고 다양한 추정치의 발생확률을 신뢰성있게 평가할 수 없다고 판단하여 원가법으로 측정하였습니다.

구분	당분기말	비고
(주)의왕ICD	120,000,000	원가
(주)양산ICD	589,307,560	원가
(주)한중훼리	250,092,000	원가

(주)대우로지스틱스	13,298,000	원가
산업은행	2,722,947	원가
BNK금융지주	15,179,000	공정가치(삼성증권)
CJ대한통운(주)	790,000	공정가치(삼성증권)
KCTC	280,000	공정가치(삼성증권)
LS	685,000	공정가치(삼성증권)
대우	0	공정가치(삼성증권)
동방	18,650	공정가치(삼성증권)
세방	133,500	공정가치(삼성증권)
천일고속	860,000	공정가치(삼성증권)
한솔종금	0	공정가치(삼성증권)
한진	327,000	공정가치(삼성증권)
부산항터미널(주)	1,211,819,644	공정가치
계	2,205,513,301	-

4.3 공정가치 서열체계

공정가치로 측정되거나 공정가치가 공시되는 자산은 공정가치 서열체계에 따라 구분하며, 정의된 수준들은 다음과 같습니다.

- 동일한 자산이나 부채에 대한 활성시장의 (조정되지 않은) 공시가격(수준1)
- 직접적으로(예: 가격) 또는 간접적으로(예: 가격에서 도출되어) 관측가능한, 자산이나 부채에 대한 투입변수를 이용하여 산정한 공정가치. 단 수준1에 포함된 공시가격은 제외함(수준2)
- 관측가능한 시장자료에 기초하지 않은, 자산이나 부채에 대한 투입변수(관측가능하지 않은 투입변수)를 이용하여 산정한 공정가치(수준3)

공정가치로 측정되거나 공정가치가 공시되는 자산과 부채의 공정가치 서열체계 구분은 다음과 같습니다.

<당분기말>

(단위: 천원)

구분	수준 1	수준 2	수준 3	계
반복적인 공정가치 측정치				
매도가능금융자산				
- 지분증권	18,273	0	1,211,819	1,230,092

<전분기말>

(단위: 천원)

구분	수준 1	수준 2	수준 3	계
반복적인 공정가치 측정치				
매도가능금융자산				
- 지분증권	19,655	0	1,211,819	1,231,474

4.4 반복적인 공정가치 측정치의 서열체계 수준 간 이동

가. 회사는 금융상품의 공정가치 서열체계의 수준 간 이동을 이동을 발생시킨 사건이 나 상황의 변동이 일어난 날짜에 인식합니다.

나. 당분기와 전분기 중 금융상품의 각 공정가치 서열체계의 수준 간 이동 내역은 없습니다.

다. 반복적인 측정치의 수준3의 변동 내역은 다음과 같습니다. (단위 : 천원)

구분	매도가능금융자산	
	당분기말	전기말
기초잔액	1,211,820	1,099,085
기타포괄손익 인식액	-	112,735
기말잔액	1,211,820	1,211,820

4.5 가치평가기법 및 투입 변수

회사는 수준3으로 분류된 시장성없는 지분증권의 공정가치 산정시 유동성할인율을 투입변수로 한 자산접근법을 사용하여 공정가치를 산정하였습니다.

4.6 수준3으로 분류된 공정가치 측정치의 가치평가 과정

회사의 재무부서는 수준3으로 분류되는 금융상품의 공정가치 측정을 위해 매 회계연도말에 외부평가기관을 활용하고 있으며, 매 결산시에 공정가치측정 대상 금융상품의 가치변동에 유의적인 영향이 존재하는지 분석한 결과를 재무담당임원에게 보고합니다.

4.7 수준3으로 분류된 공정가치 측정치의 민감도 분석

금융상품의 민감도 분석은 통계적 기법을 이용한 관측 불가능한 투입 변수의 변동에 따른 금융상품의 가치 변동에 기초하여 유리한 변동과 불리한 변동으로 구분하여 이루어집니다.

민감도 분석 대상인 수준3으로 분류되는 각 상품별 투입 변수의 변동에 따른 손익 효과에 대한 민감도 분석 결과는 다음과 같습니다.

(단위 : 천원)

당분기말	유리한 변동		불리한 변동	
	당기손익	자본	당기손익	자본
매도가능금융자산(*)	151,507	151,507	(151,507)	(151,507)

(단위 : 천원)

전기말	유리한 변동		불리한 변동	
	당기손익	자본	당기손익	자본
매도가능금융자산(*)	151,499	151,499	(151,499)	(151,499)

(*) 지분증권은 주요 관측불가능한 투입 변수인 유동성할인율을 10% 감소 또는 증가 시킴으로써 공정가치 변동을 산출하였습니다.

5. 영업부문 정보

가. 경영진은 자원배분과 성과평가를 수행하는 이사회에서 검토 및 보고한 정보에 기초하여 영업부문을 결정하고 있습니다. 이사회에서는 용역의 성격을 운송용역과 하역용역으로 구분하여 성과를 검토하고 있습니다. 회사는 영업부문의 성과를 영업손익에 근거해서 평가하고 있으며, 이는 포괄손익계산서에 보고된 내용과 차이가 없습니다.

나. 당분기와 전분기 중 부문별 매출액 및 영업손익은 다음과 같습니다. (단위 : 천원)

구분	당분기				전분기			
	매출액		영업손익		매출액		영업손익	
	3개월	누적	3개월	누적	3개월	누적	3개월	누적
운송업	16,025,344	49,033,472	(1,731,237)	(2,092,056)	18,568,520	54,226,712	(423,094)	(336,223)
하역업	5,760	1,753,600	(34,210)	4,382	1,183,820	1,183,820	60,086	58,132
합계	16,031,104	50,787,072	(1,765,447)	(2,087,674)	19,752,340	55,410,532	(363,008)	(278,091)

회사의 당분기와 전분기 매출액은 전액 대한민국에 귀속되며, 당분기와 전분기 중 회사 매출액의 10% 이상을 차지하는 외부고객은 없습니다.

다. 회사의 당분기 매출액은 전액 대한민국에 귀속되며, 회사의 비유동자산은 모두 국내에 소재하고 있습니다.

6. 매도가능금융자산

가. 보고기간 종료일 현재 매도가능금융자산의 상세내역은 다음과 같습니다.

(단위 : 천원)

구분	당반기말	전기말
시장성 있는 지분증권	18,273	19,655
시장성 없는 지분증권	2,187,240	2,187,240
계	2,205,513	2,206,895

(단위 : 천원)

구분	당반기말	전반기
기초	2,206,894,801	2,093,276,339
증가	0	0
감소	0	(265,000)
자본으로 재분류된 순이익	(1,381,500)	4,308,700
기말	2,205,513,301	2,097,320,039

나. 당기와 전기의 매도가능금융자산의 변동내역은 다음과 같습니다.

(단위 : 천원)

구분	당반기말	전반기
----	------	-----

기초	2,206,895	2,093,276
증가	0	0
감소	0	(265)
기타	(1,382)	4,309
기말	2,205,513	2,097,320

7. 종속기업 및 관계기업 투자

가. 종속기업 및 관계기업 투자현황

(기준일 : 2018년 09월 30일)

(단위 : 천원)

구분	회사명	설립국가	당분기말		전기말	
			지분율	장부금액	지분율	장부금액
종속기업	(주)에스엘케이국보	대한민국	90.00	194,385	90.00	194,385
	소계		-	194,385	-	194,385
관계기업	동성실업(주)	대한민국	27.89	-	27.89	-
	한국엠씨씨로지스틱스(주)(*)	대한민국	17.65	3,024,722	17.65	3,024,722
	연태중한윤도유한공사(*)	중국	9.00	814,808	9.00	814,808
	소계		-	3,839,530	-	3,839,530
합계				4,033,915		4,033,915

(*) 회사는 피투자회사에 대한 지분율을 20% 미만으로 보유하고 있으나, 경영진의 상호교류를 통하여 피투자회사에 유의적인 영향력을 보유한 것으로 판단하여 피투자회사를 관계기업으로 분류하였습니다.

8. 유형자산, 금융리스자산, 투자부동산과 무형자산

당분기와 전분기 중 유형자산, 금융리스자산, 투자부동산과 무형자산 장부가액의 변동내역은 다음과 같습니다.

(기준일 : 2018년 09월 30일)

(단위 : 천원)

구분	당분기			
	유형자산	금융리스자산	투자부동산	무형자산
기초	39,364,721	48,125	0	5,035,742
취득	5,471,047	0	0	1,516,000
처분	(31,485,290)	0	0	0
감가상각및 상각	6,338,995	(10,313)	0	(311,144)
기말	19,689,473	37,812	0	6,240,598

구분	전분기			
	유형자산	금융리스자산	투자부동산	무형자산
기초	39,652,037	0	55,767	4,612,012
취득	347,513	55,000	0	834,288

처분	(512,847)	0	(66,572)	0
감가상각및 상각	36,794	(3,438)	10,805	(279,156)
기말	39,523,497	51,562	0	5,167,144

9. 차입금

가. 당분기말 현재 차입금의 내역은 다음과 같습니다.

(기준일 : 2018년 09월 30일)

(단위 : 천원)

계정과목	당분기말	전기말
유동부채		
단기차입금	11,911	21,515,377
유동성장기차입금	908,545	2,086,060
소계	920,456	23,601,437
비유동부채		
장기차입금	966,027	3,532,843
합계	1,886,483	27,134,280

나. 당분기말 현재 단기차입금의 내역은 다음과 같습니다.

(기준일 : 2018년 09월 30일)

(단위 : 천원)

구분	차입처	최장만기일	당분기말 연이자율(%)	금액	
				당분기말	전기말
시설자금	(주)양산ICD	2019.07.31	4.50	361	450,556
운전자금	(주)부산은행 외	2019.05.18	4.51 ~ 10.58	9,730	19,593,000
구매자금	(주)우리은행	2019.01.30	9.37 ~ 11.53	599	676,360
매출채권할인	(주)부산은행	2019.01.31	3.95 ~ 6.36	1,221	795,461
계				11,911	21,515,377

다. 당분기말과 전분기말 현재 장기차입금의 내역은 다음과 같습니다.

(기준일 : 2018년 09월 30일)

(단위 : 천원)

구분	차입처	최장만기일	당분기말 연이자율(%)	금액	
				당분기말	전기말
시설자금	(주)부산은행	2020.09.15	3.66	1,330,000	2,090,000
	비엔케이캐피탈(주)	2021.07.20	5.9	339,335	267,741
운전자금	(주)부산은행	2022.03.23	5.01 ~ 6.07	0	3,261,162
소계				1,669,335	5,618,903
차감 : 1년 이내 상환기일 도래분				(703,308)	(2,086,060)
차감계				966,027	3,532,843

10. 순확정급여부채

회사는 종업원을 위하여 확정급여제도를 운영하고 있으며, 확정급여부채의 보험수리적 평가는 예측단위적립방식을 사용하여 객관적이고 적격성이 있는 독립적인 보험계리인에 의해서 수행되었습니다.

가. 회사의 순확정급여부채의 산정내역은 다음과 같습니다.

(기준일 : 2018년 09월 30일)

(단위 : 천원)

계정과목	당분기말	전기말
확정급여채무의 현재가치	6,382,683	5,658,029
사외적립자산의 공정가치(*)	(3,190,439)	(3,343,945)
재무상태표상 부채	3,192,244	2,314,084

(*) 당분기말 사외적립자산의 공정가치는 국민연금전환금 23,233천원(전기말: 23,233천원)이 포함된 금액입니다.

나. 당분기와 전분기 중 포괄손익계산서에 반영된 금액의 내역은 다음과 같습니다.

(기준일 : 2018년 09월 30일)

(단위 : 천원)

구분	당분기	전분기
당기근무원가	366,793	421,217
이자원가	31,278	25,336
종업원급여에 포함된 총 비용	398,071	446,553

다. 총비용의 발생내역

(기준일 : 2018년 09월 30일)

(단위 : 천원)

구분	당분기	전분기
매출원가	262,295	271,679
판매비와관리비	135,776	174,874
종업원급여에 포함된 총 비용	398,071	446,553

11. 법인세비용 및 이연법인세

법인세비용은 전체 회계연도에 대해서 예상되는 최선의 가중평균 연간법인세율의 추정에 기초하여 인식하였습니다. 2018년 9월 30일로 종료하는 회계연도의 예상법인세비용은 - 344,019천원(2017년 9월 30일로 종료하는 기간에 대한 예상법인세비용: 382,686천원)입니다.

12. 유상증자

"해당사항 없음"

13. 배당금

당분기와 전기 중 지급된 배당금은 없습니다.

14. 우발채무와 주요 약정사항

가. 당분기말 현재 회사의 약정사항은 다음과 같습니다.

(기준일 : 2018년 09월 30일)

(단위 : 천원)

거래금융기관	약정내용	약정금액	차입금 등 잔액
농협은행	외상매출채권담보대출	2,000,000	56,108
우리은행	구매자금대출	665,000	598,727
	일반자금대출	460,000	460,000
신한은행	일반자금대출	250,000	250,000
(주)양산ICD	시설자금대출	360,556	360,556
비엔케이캐피탈(주)	시설자금대출	454,000	354,592
	리스대출	55,000	34,757
KEB하나은행	종합통장대출	500,000	0
	운전자금대출	200,000	50,000
	전자채권담보대출	550,000	96,461
부산은행	할인어음	1,500,000	1,125,000
	당 좌 차 월	1,500,000	0
	시설자금대출	3,800,000	1,520,000
	운전자금대출	5,500,000	4,190,000
	신용카드	79,579	79,579
한국산업은행	운영자금대출	4,780,000	4,780,000

나. 당분기말 현재 운송계약 등과 관련하여 삼성코닝(주) 등에 백지어음 1매, 백지수표 2매 및 수표 1매(500,000천원)를 견질로 제공하고 있습니다.

15. 담보제공 및 지급보증 내역

가. 당분기말 현재 연결회사의 차입금과 관련한 담보제공 내역은 다음과 같습니다.

(기준일 : 2018년 09월 30일)

(단위 : 천원)

담보제공자산	장부금액	담보설정금액	관련차입금	담보권자
장기금융상품	140,000	660,000	6,520,000	(주)부산은행
매도가능금융자산	589,308	150,000		
관계기업투자	3,024,722	3,000,000		
토지및건물	17,485,702	13,520,000		
차량운반구	2	826,850		
단기금융상품	300,000	500,000	50,000	KEB하나은행
토지및건물	163,923	300,000	598,727	(주)우리은행

장기금융상품	260,000	110,000		
장기금융상품	60,000	200,000	250,000	(주)신한은행
차량운반구	102,255	1,766,000	354,592	비엔케이캐피탈(주)
공구와기구	0	0		

나. 당분기말 현재 특수관계자의 차입금과 관련하여 담보로 제공된 연결회사소유자산의 내역은 다음과 같습니다.

(기준일 : 2018년 09월 30일)

(단위 : 천원)

특수관계구분	제공받은자	담보제공자산	장부금액	담보설정금액	담보권자
관계기업	동성실업(주)	단기금융상품	0	0	KEB하나은행
		토지 및 건물	0	0	(주)부산은행
				0	(주)BNK저축은행

다. 당분기말 현재 특수관계자 등의 자금조달을 위하여 제공하고 있는 지급보증 내역은 다음과 같습니다.

(기준일 : 2018년 09월 30일)

(단위 : 천원)

구분	회사명	보증처	지급보증금액	보증기간	비고
종속기업	(주)에스엘케이국보	(주)신한은행	880,000	2015.08.04 ~ 2018.09.04	자금차입
관계기업	동성실업(주)	(주)부산은행	0	2013.09.27 ~ 2018.09.27	
		(주)비엔케이저축은행	0	2013.05.21 ~ 2018.08.21	
기타	(주)양산ICD	KEB하나은행	396,612	2014.07.31 ~ 2019.07.31	

당분기말 현재 회사는 상기 지급보증과 관련하여 금융보증부채 13,864천원(전기말: 4,142,137천원)을 설정하였습니다.

라. 당분기말 현재 회사는 서울보증보험(주)으로부터 철도운임지급보증 등과 관련하여 1,938,369천원의 지급보증을 제공받고 있으며, 신용보증기금으로부터 대출보증과 관련하여 986,400천원의 지급보증을 제공받고 있습니다.

마. 당분기말 현재 회사의 차입금에 대하여 대표이사과 주주로부터 지급보증을 제공받고 있습니다.

16. 특수관계자와의 거래

가. 당분기말 현재 회사의 특수관계자 현황은 다음과 같습니다.

구분	당분기	전기말
당해 기업에 유의적인 영향력을 행사하는 기업	흥아해운(주)	흥아해운(주)
종속기업	(주)에스엘케이국보	(주)에스엘케이국보

관계기업	동성실업(주)	동성실업(주)
	한국엠씨씨로지스틱스(주)	한국엠씨씨로지스틱스(주)
	연태중한윤도유한공사	연태중한윤도유한공사

나. 당분기와 전분기 중 회사의 특수관계자에 대한 매출 등의 금액은 다음과 같습니다.
(단위:천원)

구 분	특수관계자명	거래내용	당분기		전분기	
			3개월	누적	3개월	누적
당해 기업에 유의적인 영향력을 행사하는 기업	흥 아 해 운(주)	운송매출액	897,039	2,912,163	1,195,436	3,538,185
		배당금수익	0	0	0	0
종속기업	(주)에스엘케이국보	운송매출액	46,426	164,628	70,625	255,993
관 계 기 업	동성실업(주)	운송매출액	100	700	1,820	3,070
	한국엠씨씨로지스틱스(주))	운송매출액	9,700	77,016	17,650	56,565
		배당금수익	0	0	0	44,768
	연태중한윤도유한공사	배당금수익	0	0	0	0
계			953,265	3,154,507	1,285,531	3,898,581

다. 당기와 전기 중 회사의 특수관계자에 대한 매입 등의 금액은 다음과 같습니다.
(단위:천원)

구 분	특수관계자명	거래내용	당 분 기		전 분 기	
			3개월	누적	3개월	누적
당해 기업에 유의적인 영향력을 행사하는 기업	흥 아 해 운(주)	운송원가	299,049	711,170	265,060	664,706
종속기업	(주)에스엘케이국보	운송원가	0	600	4,440	46,120
관 계 기 업	동 성 실 업(주)	하역원가 및 운송원가	56,729	2,071,994	1,014,015	2,835,883
	한국엠씨씨 로지스틱스(주)	하역원가	11,334	100,564	34,994	447,684
계			367,112	2,884,328	1,318,509	3,994,393

라. 보고기간 종료일 현재 특수관계자와의 채권·채무내역은 다음과 같습니다.

(기준일 : 2018년 09월 30일) (단위 : 천원)

구분	회사명	거래내역	당분기말	전기말
특수관계자와의 채권				
당해 기업에 유의적인 영향력을 행사하는 기업	흥아해운(주)	매출채권	6,937,201	7,160,917
		기타수취채권	300,000	300,000
종속기업	(주)에스엘케이국보	매출채권	321,477	140,885
		단기대여금	375,000	210,000

관계기업	동성실업(주)	매출채권	0	23,118
		기타수취채권	11,070,000	6,000,110
	한국엠씨씨로지스틱스(주)	매출채권	2,966	508
		기타수취채권	0	4,950
채권합계			19,006,644	13,840,488
특수관계자와의 채무				
당해 기업에 유의적인 영향력을 행사하는 기업	흥아해운(주)	매입채무	298,072	241,393
종속기업	(주)에스엘케이국보	매입채무	24,090	23,430
관계기업	동성실업(주)	매입채무	425,592	2,938,434
	한국엠씨씨로지스틱스(주)	매입채무	4,510	16,064
채무합계			752,264	3,219,321

보고기간 종료일 현재 특수관계자 채권에 대해 설정된 대손충당금은 아래와 같습니다.
(단위:천원)

구분	당분기	전기말
흥아해운(주)	3,029,923,286	2,983,033,570
(주)에스엘케이국보	158,532,431	8,911,353
한국엠씨씨로지스틱스(주)	29,340	972
동성실업(주)	-	-

보고기간 종료일 현재 특수관계자 기타의대손상각비(비금융)로 계산한 금액은 다음과 같습니다.
(단위:천원)

구분	선급금
흥아해운(주)	-
(주)에스엘케이국보	-
한국엠씨씨로지스틱스(주)	-
동성실업(주)	384,628

마. 지급보증 및 담보제공

회사는 특수관계자의 자금조달 등을 위하여 지급보증 및 담보를 제공하고 있으며, 회사의 장·단기차입금에 대하여 대표이사과 주주로부터 지급보증을 제공받고 있습니다(주석 14참조).

바. 당분기와 전기 중 특수관계자와의 자금거래 현황은 다음과 같습니다.

(기준일 : 2018년 09월 30일)

(단위 : 천원)

구분	당분기말	전기말
기초	210,000	0

대여	5,235,000	5,610,000
대체	0	600,000
회수	0	0
손상	(5,070,000)	(6,000,000)
기말	375,000	210,000

사. 회사의 주요 경영진에 대한 보상내역은 다음과 같으며, 주요 경영진에는 회사의 기업활동의 계획, 운영, 통제에 대한 중요한 권한과 책임을 가지고 있는 등기이사 및 사외이사를 포함 하였습니다.

(기준일 : 2018년 09월 30일)

(단위 : 천원)

구분	당분기		전분기	
	3개월	누적	3개월	누적
급여	219,900	625,200	180,300	517,620
퇴직급여	20,266	40,310	24,670	36,964
합계	240,166	665,510	204,970	554,584

17. 영업으로부터 창출(사용)된 현금

가. 당분기와 전분기의 영업으로부터 창출된 현금내역은 다음과 같습니다.

(기준일 : 2018년 09월 30일)

(단위 : 천원)

과목	당분기	전분기
법인세비용차감전순이익	3,130,057	(614,875)
조정 :	0	0
매출채권처분손실	5,323	10,108
대손상각비	199,152	90,148
기타의 대손상각비	5,454,628	6,000,000
외화환산손실	0	0
종속기업및관계기업투자주식손상차손	0	0
유형자산처분손실	676,010	110
감가상각비	365,767	471,711
투자부동산감가상각비	0	0
금융리스자산감가상각비	10,313	3,438
무형자산상각비	311,144	279,156
금융보증비용	0	0
금융보증부채환입	(4,128,273)	(5,986,441)
퇴직급여	398,071	446,553
복리후생비(장기종업원급여)	1,047,676	161,765
무형자산처분손실	0	0
잡손실	0	0

유형자산처분이익	(8,021,572)	(86,530)
투자부동산처분이익	0	(30,576)
매도가능금융자산처분이익	0	0
투자자산처분이익	0	(431,816)
외화환산이익	(29)	(1,235)
배당금수익	(43,698)	(164,089)
이자수익	(280,068)	(181,746)
이자비용	1,063,197	1,098,056
계	(2,942,359)	1,678,612
영업활동 관련 자산·부채의 변동	0	0
매출채권의 감소	364,529	116,696
기타유동자산의 증가	(64,271)	(811,196)
기타수취채권의 감소	(47,424)	(45,782)
재고자산의 감소(증가)	34,004	(41,826)
장기선급금의 감소(증가)	0	(420,000)
매입채무의 감소(증가)	(3,462,700)	(49,610)
기타지급채무의 증가(감소)	(38,697)	(406,743)
선수금의 증가(감소)	(185,437)	(8,968)
예수금의 증가(감소)	11,415	112,585
퇴직금의 지급	(323,022)	(267,243)
기타장기종업원급여의 지급	(1,052,151)	(153,773)
사외적립자산의 공정가치의 증가(감소)	181,355	175,173
장기선수금의 증가(감소)	0	420,000
금융보증부채의 증가(감소)	0	0
장기예수보증금의 증가(감소)	290,000	172,900
부가가치세예수금의 증가(감소)	(283,339)	(111,519)
계	(4,575,738)	(1,319,306)
영업으로부터 창출된 현금	(4,388,037)	(255,569)

6. 기타 재무에 관한 사항

1. 대손충당금 설정현황

(1) 최근 사업연도의 계정과목별 대손충당금 설정내역(연결기준)

(기준일 : 2018년 09월 30일)

(단위 : 백만원)

구분	계정과목	채권 총액	대손충당금	대손충당금 설정률
제65기 3분기	매출채권	17,651	(4,494)	25.46%
	기타수취채권	12,989	(11,070)	85.23%
	합계	30,640	(15,564)	50.80%

제64기	매출채권	18,211	-4,404	24.2%
	기타수취채권	7,895	-6,000	76.0%
	합 계	26,106	-10,404	39.9%
제63기	매출채권	18,583	-1,383	7.4%
	기타수취채권	297	-297	100.0%
	합계	18,880	-1,680	8.9%

(2) 최근 사업연도의 계정과목별 대손충당금 설정내역(별도기준)

(기준일 : 2018년 09월 30일)

(단위 : 백만원)

구분	계정과목	채권 총액	대손충당금	대손충당금 설정률
제65기 3분기	매출채권	17,082	(5,288)	30.96%
	기타수취채권	12,811	(10,290)	80.32%
	합계	29,893	(15,578)	52.11%
제64기	매출채권	17,452	(4,268)	24.46%
	기타수취채권	7,559	(6,000)	79.38%
	합계	25,011	(10,268)	41.05%
제63기	매출채권	17,534	(1,248)	7.12%
	기타수취채권	297	(297)	100.00%
	합계	17,831	(1,545)	8.66%

(3) 최근 사업연도의 대손충당금 변동현황(연결기준)

(기준일 : 2018년 09월 30일)

(단위 : 백만원)

구분	제65기 반기	제64기	제63기
1. 기초 대손충당금 잔액합계	10,404	1,680	1,650
2. 순대손처리액(①-②±③)			
① 대손처리액(상각채권액)			
② 상각채권회수액			
③ 기타증감액			
3. 대손상각비 계상(환입)액	5,160	8,724	30
4. 기말 대손충당금 잔액합계	15,564	10,404	1,680

(4) 최근 사업연도의 대손충당금 변동현황(별도기준)

(기준일 : 2018년 09월 30일)

(단위 : 백만원)

구분	제65기 3분기	제64기	제63기
1. 기초 대손충당금 잔액합계	10,268	1,545	1,551

2. 순대손처리액(①-②±③)			
① 대손처리액(상각채권액)			
② 상각채권회수액			
③ 기타증감액			
3. 대손상각비 계상(환입)액	5,310	8,723	(6)
4. 기말 대손충당금 잔액합계	15,578	10,268	1,545

(5) 매출채권 및 기타수취채권의 연령분석은 다음과 같습니다.(연결기준)

(기준일 : 2018년 09월 30일)

(단위 : 천원)

구분	당분기말					
	연체되지 않은 채권(*1)	연체되었으나 손상되지 않은 채권(*2)			손상채권	합계
		6개월 이하	7 ~ 12개월	12개월 초과		
매출채권	10,192,646	1,295,745	838,369	0	5,324,621	17,651,381
유동성 기타수취채권	1,112,153				10,290,00	11,402,153
비유동성 기타수취채 권	1,611,686					1,611,686
합계	12,916,485	1,295,745	838,369	0	15,614,62	30,665,220

구분	전기말					손상채권	합계
	연체되지 않은 채권(*1)	연체되었으나 손상되지 않은 채권(*2)					
		6개월 이하	7 ~ 12개월	12개월 초과			
매출채권	10,210,473	212,242	-	-	7,788,437	18,211,151	
유동성 기타수취채권	280,900	-	-	-	6,000,000	6,280,900	
비유동성 기타수취채권	1,613,619	-	-	-	-	1,613,619	
합계	12,104,992	212,242	-	-	13,788,437	26,105,670	

구분	전전기말					손상채권	합계
	연체되지 않은 채권(*1)	연체되었으나 손상되지 않은 채권(*2)					
		6개월 이하	7 ~ 12개월	12개월 초과			
매출채권	11,308,707	1,454,272	2,784,814	1,652,505	1,383,076	18,583,374	
유동성 기타수취채권	472,688	0	0	0	297,042	769,730	
비유동성 기타수취채권	1,558,274	0	0	0	0	1,558,274	
합계	13,339,669	1,454,272	2,784,814	1,652,505	1,680,118	20,911,378	

(*1) 과거 부도경험이 없는 거래처들에 대한 채권들로 구성되어 있습니다.

(*2) 연체되었으나 손상되지 않은 채권은 최근 부도기록이 없는 여러 독립된 거래처들과 관련되어 있습니다.

(6) 매출채권 및 기타수취채권의 연령분석은 다음과 같습니다.(별도기준)

(기준일 : 2018년 09월 30일)

(단위 : 천원)

구분	당분기말					손상채권	합계
	연체되지 않은 채권(*1)	연체되었으나 손상되지 않은 채권(*2)					
		6개월 이하	7 ~ 12개월	12개월 초과			
매출채권	10,440,246	1,295,745	838,369	0	4,508,107	17,082,467	
유동성 기타수취채권	671,912				11,070,00	11,741,912	
비유동성 기타수취채권	1,069,023					1,069,023	
합계	12,181,181	1,295,745	838,369	0	15,578,107	29,893,402	

구분	전기말					손상채권	합계
	연체되지 않은 채권(*1)	연체되었으나 손상되지 않은 채권(*2)					
		6개월 이하	7 ~ 12개월	12개월 초과			
매출채권	9,587,371	212,243	0	0	7,652,706	17,452,320	
유동성 기타수취채권	490,068	0	0	0	6,000,000	6,490,068	
비유동성 기타수취채권	1,068,023	0	0	0	0	1,068,023	
합계	11,145,462	212,243	0	0	13,652,706	25,010,411	

구분	전전기말					손상채권	합계
	연체되지 않은 채권(*1)	연체되었으나 손상되지 않은 채권(*2)					
		6개월 이하	7 ~ 12개월	12개월 초과			
매출채권	10,536,184	1,448,007	2,782,409	1,519,006	1,247,894	17,533,500	
유동성 기타수취채권	378,277	0	0	0	297,042	675,319	
비유동성 기타수취채권	998,440	0	0	0	0	998,440	
합계	11,912,901	1,448,007	2,782,409	1,519,006	1,544,936	19,207,259	

(*1) 과거 부도경험이 없는 거래처들에 대한 채권들로 구성되어 있습니다.

(*2) 연체되었으나 손상되지 않은 채권은 최근 부도기록이 없는 여러 독립된 거래처들과 관련되어 있습니다.

(7) 매출채권관련 대손충당금 설정방침

외상매출금 1년 이상 연체	:	채권잔액의	100.00%
외상매출금 10월 ~ 12월 연체	:	채권잔액의	70.00%
외상매출금 7월 ~ 9월 연체	:	채권잔액의	70.00%
외상매출금 4 ~ 6월 연체	:	채권잔액의	0.21%
외상매출금 3월 이하	:	채권잔액의	2.05%
받을어음	:	어음잔액의	0.00%
부도어음	:	어음잔액의	0.00%

2. 재고자산의 보유 및 실사내역 등(연결 및 별도재무제표상 재고자산 동일함)

(1) 최근 사업연도의 재고자산의 사업부문별 보유현황

(기준일 : 2018년 09월 30일)

(단위 : 백만원)

사업부문	계정과목	제65기 3분기	제64기	제63기
운송부문	저장품	371	405	377
	소계	371	405	377
하역부문	저장품	0	-	-
	소계	0	-	-
합계	저장품	371	405	377
	소계	371	405	377
총자산대비 재고자산 구성비율(%) [재고자산÷기말자산총계×100]		0.68%	0.58%	0.49%
재고자산회전율(회수) [연환산 매출원가÷{(기초재고+기말재고)÷2}]		167.4 회	172.2회	192.1회

(2) 재고자산의 실사내역 등

(기준일 : 2017년 09월 30일)

(단위 : 백만원)

계정과목	취득가액	실사금액	평가손실	기말잔액	비고
저장품					
합계					

* 당사는 재고자산이 매출원가에 미치는 영향이 미미하여 분/반기에는 실사를 하지않고 장부 금액을 반영하고 있습니다. 다만, 매년 기말 재고자산실사는 익년도 1월에 실시하고 있습니다. 당분기에는 재고자산실사를 하지 않았습니다.

채무증권 발행실적

(기준일 : 2018년 09월 30일)

(단위 : 백만원, %)

발행회사	증권종류	발행방법	발행일자	권면 총액	이자율	평가등급 (평가기관)	만기일	상환 여부	주관회사
-	-	-	-	-	-	-	-	-	-
-	-	-	-	-	-	-	-	-	-
합 계	-	-	-	-	-	-	-	-	-

기업어음증권 미상환 잔액

(기준일 : 2018년 09월 30일)

(단위 : 백만원)

잔여만기		10일 이하	10일초과 30일이하	30일초과 90일이하	90일초과 180일이하	180일초과 1년이하	1년초과 2년이하	2년초과 3년이하	3년 초과	합 계
미상환 잔액	공모	-	-	-	-	-	-	-	-	-
	사모	-	-	-	-	-	-	-	-	-

	합계	-	-	-	-	-	-	-	-	-
--	----	---	---	---	---	---	---	---	---	---

전자단기사채 미상환 잔액

(기준일 : 2018년 09월 30일)

(단위 : 백만원)

잔여만기		10일 이하	10일초과 30일이하	30일초과 90일이하	90일초과 180일이하	180일초과 1년이하	합 계	발행 한도	잔여 한도
미상환 잔액	공모	-	-	-	-	-	-	-	-
	사모	-	-	-	-	-	-	-	-
	합계	-	-	-	-	-	-	-	-

회사채 미상환 잔액

(기준일 : 2018년 09월 30일)

(단위 : 백만원)

잔여만기		1년 이하	1년초과 2년이하	2년초과 3년이하	3년초과 4년이하	4년초과 5년이하	5년초과 10년이하	10년초과	합 계
미상환 잔액	공모	-	-	-	-	-	-	-	-
	사모	-	-	-	-	-	-	-	-
	합계	-	-	-	-	-	-	-	-

신종자본증권 미상환 잔액

(기준일 : 2018년 09월 30일)

(단위 : 백만원)

잔여만기		1년 이하	1년초과 5년이하	5년초과 10년이하	10년초과 15년이하	15년초과 20년이하	20년초과 30년이하	30년초과	합 계
미상환 잔액	공모	-	-	-	-	-	-	-	-
	사모	-	-	-	-	-	-	-	-
	합계	-	-	-	-	-	-	-	-

조건부자본증권 미상환 잔액

(기준일 : 2018년 09월 30일)

(단위 : 백만원)

잔여만기		1년 이하	1년초과 2년이하	2년초과 3년이하	3년초과 4년이하	4년초과 5년이하	5년초과 10년이하	10년초과 20년이하	20년초과 30년이하	30년초과	합 계
미상환 잔액	공모	-	-	-	-	-	-	-	-	-	-
	사모	-	-	-	-	-	-	-	-	-	-
	합계	-	-	-	-	-	-	-	-	-	-

IV. 감사인의 감사의견 등

1. 회계감사인의 명칭 및 감사의견(검토의견 포함한다. 이하 이 조에서 같다)을 다음의 표에 따라 기재한다.

사업연도	감사인	감사의견	감사보고서 특기사항
제65기(당분기)	삼일회계법인	-	-
제64기(전기)	삼일회계법인	적정	"해당사항 없음"
제63기(전전기)	신우회계법인	적정	"해당사항 없음"

2. 감사용역 체결현황은 다음의 표에 따라 기재한다. (단위 : 천원)

사업연도	감사인	내 용	보수	총소요시간
제65기(당분기)	삼일회계법인	*분기 재무제표 검토 *연결재무제표 및 개별재무제표 감사 *내부회계관리검토	120,000	-
제64기(전기)	삼일회계법인	*재무제표 검토 *연결재무제표 및 개별재무제표 감사 *내부회계관리검토	120,000	1,244
제63기(전전기)	신우회계법인	*재무제표 검토 *연결재무제표 및 개별재무제표 감사 *내부회계관리검토	65,000	951

3. 회계감사인과의 비감사용역 계약체결 현황은 다음의 표에 따라 기재한다.

사업연도	계약체결일	용역내용	용역수행기간	용역보수	비고
제65기(당반기)	-	-	-	-	-
	-	-	-	-	-
제64기(전기)	-	-	-	-	-
	-	-	-	-	-
제63기(전전기)	-	-	-	-	-
	-	-	-	-	-

4. 내부회계관리제도

외부감사인은 당사의 2018년 09월 30일 현재의 내부회계관리제도의 운영실태 평가보고서에 대하여 검토를 실시하였습니다. 내부회계관리제도를 설계·운영하고 그에 대한 운영실태 평가보고서를 작성할 책임은 주식회사 국보의 경영진에게 있으며, 우리의 책임은 동 보고내용에 대하여 검토를 실시하고 검토결과를 보고하는데 있습니다. 회사의 경영진은 첨부된 내부회계관리제도 운영실태 평가보고서에서 "2018년 09월 30일 현재 내부회계관리제도 운영실태 평가결과, 2018년 09월 30일 현재 당사의 내부회계관리제도는 내부회계관리제도 모범규준에 근거하여 볼 때, 중요성의 관점에서 효과적으로 설계되어 운영되고 있다고 판단된다

."고 기술하고 있습니다.

경영진의 내부회계관리제도 운영실태 평가보고서에 대한 우리의 검토결과, 상기 경영진의 운영실태보고 내용이 중요성의 관점에서 내부회계관리제도 모범규준의 규정에 따라 작성되지 않았다고 판단하게 하는 점이 발견되지 아니하였습니다.

V. 이사의 경영진단 및 분석의견

당사는 기업공시서식 작성기준에 따라 분, 반기보고서의 본 항목을 기재하지 않습니다.

VI. 이사회 등 회사의 기관에 관한 사항

1. 이사회에 관한 사항

(1) 이사의 구성에 관한 사항

(가) 이사의 권한 내용

* 정관 제 37조에 의거 회사업무의 중요사항을 의결

* 이사의 직무집행을 감독

(나) 이사후보의 인적사항에 관한 주총 전 공시여부 및 주주의 추천여부

"해당사항 없음"

(다) 사외이사후보추천위원회 설치 및 구성 현황

"해당사항 없음"

(라) 사외이사 현황

성명	주요경력	최대주주등과의 이해관계	대내외 교육 참여현황	비고
주태식	*부산외대 국제경영대학원 AMP수료 *우암터미널(주) 상무이사 *現) (주)포트로 대표이사	관계없음	-	제62기 정기주주총회선임

※ 사외이사의 업무지원 조직(부서 또는 팀) : 경영지원팀 ☎051-600-6808)

(2) 이사의 운영에 관한 사항

(가) 이사회 운영규정의 주요내용

* 이사회는 이사 3인 이상으로 대표이사 사장 또는 이사회에서 따로 정한 이사가 있는 때에는 회일 7일 전에 각 이사 및 감사에게 통지하여 소집한다. 그러나 이사 및 감사 전원의 동의가 있을 때에는 소집절차를 생략할 수 있습니다.

(나) 이사의 주요활동내역

차	개최일자	의안내용	가결 여부	사외이사	비고
				주태식	
2018-01	2018-01-12	담보 추가 제공에 관한 건	가결	○	
2018-02	2018-01-25	동성실업(주) 부가가치세카드 납부 보증 제공 의 건	가결	○	
2018-03	2018-01-26	청학창고 매각을 위한 전속 중개계약 체결의 건	가결	○	
2018-04	2018-02-20	내부회계관리제도 이행 및 감사 보고의 건	가결	○	
2018-05	2018-03-06	2017년 연결 및 별도 재무제표 승인의 건	가결	○	
2018-06	2018-03-06	제64기 주주총회 소집에 관한 건	가결	○	
2018-07	2018-03-06	전자적 방법에 의한 의결권 행사에 관한 건	가결	○	
2018-08	2018-03-07	담보 예금 변경에 관한 건	가결	○	

2018-09	2018-03-27	대표이사 선임의 건	가결	○	
2018-10	2018-04-06	일반화물자동차운송사업 일부 변경허가(차량 본점 배치)의 건	가결	○	
2018-11	2018-04-17	일반화물자동차운송사업 일부 양도의 건	가결	○	
2018-12	2018-05-03	청학창고 매각의 건	가결	○	
2018-13	2018-05-09	일반화물자동차운송사업 일부 변경허가(차량 본점 배치)의 건	가결	○	
2018-14	2018-05-15	일반대출 건에 대한 연대보증 제공	가결	○	
2018-15	2018-05-16	일반화물자동차운송사업 일부 증차의 건	가결	○	
2018-16	2018-05-17	일반화물자동차운송사업 일부 양도의 건	가결	○	
2018-17	2018-06-01	사옥 매입 및 사무실 이전	가결	○	
2018-18	2018-06-08	할부금융의 관한 건	가결	○	
2018-19	2018-06-15	담보 제공에 관한 건	가결	○	
2018-20	2018-06-29	청학창고 양도기준일(등기에정일) 연장의 건	가결	○	
2018-21	2018-06-29	일반화물자동차운송사업 일부 감차의 건	가결	○	
2018-22	2018-07-11	부산지점 이전의 건	가결	○	
2018-23	2018-08-13	일반화물자동차운송사업 일부차량 이동배치 의 건 외 6	가결	○	
2018-24	2018-08-14	담보 추가 제공의 건	가결	○	
2018-25	2018-08-30	일반화물자동차운송사업 일부 양도의 건 외 1	가결	○	
2018-26	2018-09-28	일반화물자동차운송사업 일부 양도의 건 외 2	가결	○	

(다) 이사회에서의 사외이사의 주요활동내역

회차	개최일자	의안내용	사외이사	비고
			주태식 (출석율 : 100%)	
			찬반여부	
2018-01	2018-01-12	담보 추가 제공에 관한 건	○	
2018-02	2018-01-25	동성실업(주) 부가가치세카드 납부 보증 제공의 건	○	
2018-03	2018-01-26	청학창고 매각을 위한 전속 중개계약 체결의 건	○	
2018-04	2018-02-20	내부회계관리제도 이행 및 감사 보고의 건	○	
2018-05	2018-03-06	2017년 연결 및 별도 재무제표 승인의 건	○	
2018-06	2018-03-06	제64기 주주총회 소집에 관한 건	○	
2018-07	2018-03-06	전자적 방법에 의한 의결권 행사에 관한 건	○	
2018-08	2018-03-07	담보 예금 변경에 관한 건	○	
2018-09	2018-03-27	대표이사 선임의 건	○	

2018-10	2018-04-06	일반화물자동차운송사업 일부 변경허가(차량 본점 배치)의 건	○	
2018-11	2018-04-17	일반화물자동차운송사업 일부 양도의 건	○	
2018-12	2018-05-03	청학창고 매각의 건	○	
2018-13	2018-05-09	일반화물자동차운송사업 일부 변경허가(차량 본점 배치)의 건	○	
2018-14	2018-05-15	일반대출 건에 대한 연대보증 제공	○	
2018-15	2018-05-16	일반화물자동차운송사업 일부 증차의 건	○	
2018-16	2018-05-17	일반화물자동차운송사업 일부 양도의 건	○	
2018-17	2018-06-01	사옥 매입 및 사무실 이전	○	
2018-18	2018-06-08	할부금융의 관한 건	○	
2018-19	2018-06-15	담보 제공에 관한 건	○	
2018-20	2018-06-29	청학창고 양도기준일(등기에정일) 연장의 건	○	
2018-21	2018-06-29	일반화물자동차운송사업 일부 감차의 건	○	
2018-22	2018-07-11	부산지점 이전의 건	○	
2018-23	2018-08-13	일반화물자동차운송사업 일부차량 이동배치의 건 외 6	○	
2018-24	2018-08-14	담보 추가 제공의 건	○	
2018-25	2018-08-30	일반화물자동차운송사업 일부 양도의 건 외 1	○	
2018-26	2018-09-28	일반화물자동차운송사업 일부 양도의 건 외 2	○	

(라) 이사회내의 위원회 구성현황
"해당사항 없음"

(마) 이사회내의 위원회 활동내역
"해당사항 없음"

2. 감사제도에 관한 사항

(1) 감사기구 관련 사항

(가) 감사위원회(감사) 설치여부, 구성방법 등

* 비상근 감사 1인

(나) 감사위원회(감사)의 감사업무에 필요한 경영정보접근을 위한 내부장치 마련 여부

*내부감사의 운영 : 일상감사, 분기감사, 반기감사, 결산감사

*LAN을 통한 경영정보 및 업무의 감사

(다) 감사위원회(감사)의 인적사항

성명	주요경력	비고
박원배	*(주)국보 이사 *우암터미널(주) 이사	-

(2) 감사위원회(감사)의 주요활동내역

회차	개최일자	의안내용	가결여부	비고
2018-04	2018-02-20	내부회계관리제도 이행 및 감사 보고의 건	가결	
2018-05	2018-03-06	2017년 연결 및 별도 재무제표 승인의 건	가결	
2018-06	2018-03-06	제64기 주주총회 소집에 관한 건	가결	
2018-07	2018-03-06	전자적 방법에 의한 의결권 행사에 관한 건	가결	
2018-09	2018-03-27	대표이사 선임의 건	가결	
2018-12	2018-05-03	청학창고 매각의 건	가결	
2018-17	2018-06-01	사옥 매입 및 사무실 이전	가결	
2018-22	2018-07-11	부산지점 이전의 건	가결	

3. 주주의 의결권 행사에 관한 사항

(1) 집중투표제의 채택여부

* 정관 제 30조에 의거 집중투표제 배제함.

(2) 서면투표제 또는 전자투표제의 채택여부

우리 회사는 자본시장과 금융투자업에 관한 법률 제314조 제5항 단서규정 제4호에 의거 한국예탁결제원이 주주님들의 의결권을 대리행사할 수 없습니다. 따라서 주주님이 주주총회에 참석하여 의결권을 직접적으로 행사하시거나, 대리인에 위임하여 의결권을 간접적으로 행사하실 수 있습니다.

(3) 소수주주권의 행사여부

"해당사항 없음"

VII. 주주에 관한 사항

1. 최대주주 및 특수관계인의 주식소유 현황

(기준일 : 2018년 09월 30일)

(단위 : 주, %)

성 명	관 계	주식의 종류	소유주식수 및 지분율				비고
			기 초		기 말		
			주식수	지분율	주식수	지분율	
흥아해운(주)	본인	보통주	354,571	21.08	354,571	21.08	-
계		보통주	354,571	21.08	354,571	21.08	-
		-	-	-	-	-	

2. 주식 소유현황

(기준일 : 2018년 09월 30일)

(단위 : 주)

구분	주주명	소유주식수	지분율	비고
5% 이상 주주	흥아해운(주)	354,571	21.08	-
	-	-	-	-
우리사주조합		99,860	5.94	-

3. 소액주주현황

(기준일 : 2018년 09월 30일)

(단위 : 주)

구분	주주		보유주식		비고
	주주수	비율	주식수	비율	
소액주주	2,111	99.81	1,155,563	68.48	

4. 주주 분포

2017년 12월 31일 현재

구분	주주수	비율(%)	주식수	비율(%)	비고
소액주주 합계	2,111	99.81	1,155,563	68.69	-
소액주주(법인)	13	0.61	3,463	0.21	-
소액주주(개인)	2,098	99.20	1,152,100	68.48	-
최대주주1인	1	0.05	354,571	21.08	-
기타주주 합계	3	0.14	172,170	10.23	-
기타주주(법인)	-	-	-	-	-
기타주주(개인)	3	0.14	172,170	10.23	-

합 계	2,115	100	1,682,304	100	-
-----	-------	-----	-----------	-----	---

5. 주식사무

정관상 신주인수권의 내용	회사의 주주는 신주발행에 있어서 그가 소유한 주식수에 비례하여 신주의 배정을 받을 권리를 가진다. 그러나 주주가 신주인수권을 포기 또는 상실하거나 신주배정에서 단주가 발생하는 경우에 그 처리방법은 이사회 결의로 정한다.		
결 산 일	12월 31일	정기주주총회	3월 중
주주명부폐쇄시기	1월 1일부터 주주총회종료일까지		
주권의 종류	1, 5, 10, 50, 100, 500, 1,000, 10,000주권(8종)		
명의개서대리인	하나은행		
주주의 특전	해당없음	공고게재신문	국보 홈페이지

6. 최근 6개월 간의 주가 및 주식 거래실적 가. 국내증권시장

(기준일 : 2018년 09월 30일)

(단위 : 원,주)

종 류		4월	5월	6월	7월	8월	9월
	최 고	12,800	24,300	35,900	16,600	15,650	17,300
	최 저	10,450	11,950	15,650	12,250	13,200	13,300
월간거래량		769,934	3,842,555	4,080,139	1,293,773	673,885	1,043,673

나. 해외증권시장 "해당사항 없음"

VIII. 임원 및 직원 등에 관한 사항

1. 임원 및 직원의 현황

임원 현황

(기준일 : 2018년 09월 30일)

(단위 : 주)

성명	성별	출생년월	직위	등기임원 여부	상근 여부	담당 업무	주요경력	소유주식수		재직기간	임기 만료일
								의결권 있는 주식	의결권 없는 주식		
윤성욱	남	1945년 08월	회장	등기임원	상근	업무총괄	*중앙대 경영학과 졸업 *국보 전무이사	54,977	-	28년 6개월	2021년 03월 23일
김영철	남	1953년 01월	대표이사 사장	등기임원	상근	업무총괄	*중앙대 경영학과 졸업 *한국해양대 대학원 해운경영 경영학 석사 *국보 감사 *국보 전무이사	-	-	21년 6개월	2021년 03월 23일
주태식	남	1954년 03월	사외이사	등기임원	비상근	사외이사	*부산외대 국제경영대학원 AMP수 료 *우암터미널(주) 상무이사 *現) (주) 포트로 대표이사	10	-	2년 3개월	2019년 03월 24일
박원배	남	1953년 03월	감사	등기임원	비상근	회계감사 업무감사	*(주)국보이사 *우암터미널(주)이사	-	-	9년 3개월	2021년 03월 23일
최희운	남	1967년 12월	상무보	미등기임원	상근	운영본부장	-	-	-	-	-
박수성	남	1964년 01월	이사	미등기임원	상근	영업지원부장	*(주)CMA CGM KOREA 이사	-	-	-	-
배하영	남	1958년 11월	이사보	미등기임원	상근	경인지사장	-	-	-	-	-
김한영	남	1957년 06월	이사보	미등기임원	상근	남부지사장	-	1,794	-	-	-
김명대	남	1961년 02월	이사보	미등기임원	상근	감사실장	-	-	-	-	-
서재욱	남	1961년 03월	이사보	미등기임원	상근	충부지사장	-	-	-	-	-
윤희재	남	1973년 02월	이사보	미등기임원	상근	국제영업부장	*에스엘케이국보 부장 *흥아해운 과장	-	-	-	-
박창구	남	1968년 03월	이사보	미등기임원	상근	재무운영부장	-	-	-	-	-

직원 현황

(기준일 : 2018년 09월 30일)

(단위 : 백만원)

사업부문	성별	직 원 수					평 균 근속연수	연간급여 총 액	1인평균 급여액	비고
		기간의 정함이 없는 근로자		기간제 근로자		합 계				
		전체	(단시간 근로자)	전체	(단시간 근로자)					
관리사무직	남	100	-	1	-	101	12.4	4,674	47	-
관리사무직	여	15	-	-	-	15	15	586	39	-
합 계		115	-	1	-	116	13.7	5,260	43	-

2. 임원의 보수 등

<이사·감사 전체의 보수현황>

1. 주주총회 승인금액

(단위 : 백만원)

구 분	인원수	주주총회 승인금액	비고
이사	3	600	-
감사	1	-	-

2. 보수지급금액

2-1. 이사·감사 전체

(단위 : 백만원)

인원수	보수총액	1인당 평균보수액	비고
2	77	39	-

2-2. 유형별

(단위 : 백만원)

구 분	인원수	보수총액	1인당 평균보수액	비고
등기이사 (사외이사, 감사위원회 위원 제외)	2	77	39	-
사외이사 (감사위원회 위원 제외)	-	-	-	-
감사위원회 위원	-	-	-	-
감사	-	-	-	-

<이사·감사의 개인별 보수현황>

1. 개인별 보수지급금액

(단위 : 백만원)

이름	직위	보수총액	보수총액에 포함되지 않는 보수
-	-	-	-

2. 산정기준 및 방법

(단위 : 백만원)

이름	보수의 종류	총액	산정기준 및 방법
----	--------	----	-----------

	근로소득	급여		
		상여		
		주식매수선택권 행사이익		
		기타 근로소득		
	퇴직소득			
	기타소득			

IX. 계열회사 등에 관한 사항

가. 계열회사 현황

당기말 현재 관계회사인 흥아해운(주)는 당사 주식의 21.08%인 354,571주를 소유하고 있으며, 회사의 관계회사로는 동성실업(주), 한국MCC로지스틱스(주), (주)SLK 국보 및 연태중 한윤도유한공사가 있으며 동사들의 주식분포는 다음과 같습니다.

회사명	발행주식수	(주)국보	흥아해운(주)	기타
동성실업(주)	1,600,000주	446,000주(27.9%)	204,000주(12.7%)	950,000주(59.375)
(주)SLK국보	140,000주	126,000(90.0%)	-	14,000주(10%)
한국MCC	3,400,000주	600,000(17.6%)	-	2,800,000주(82.4%)
연태중 한윤도 유한공사	100주	9(9.0%)	-	91(91%)

관계회사간 주식분포 계통도는 다음과 같습니다.

1. 국내법인

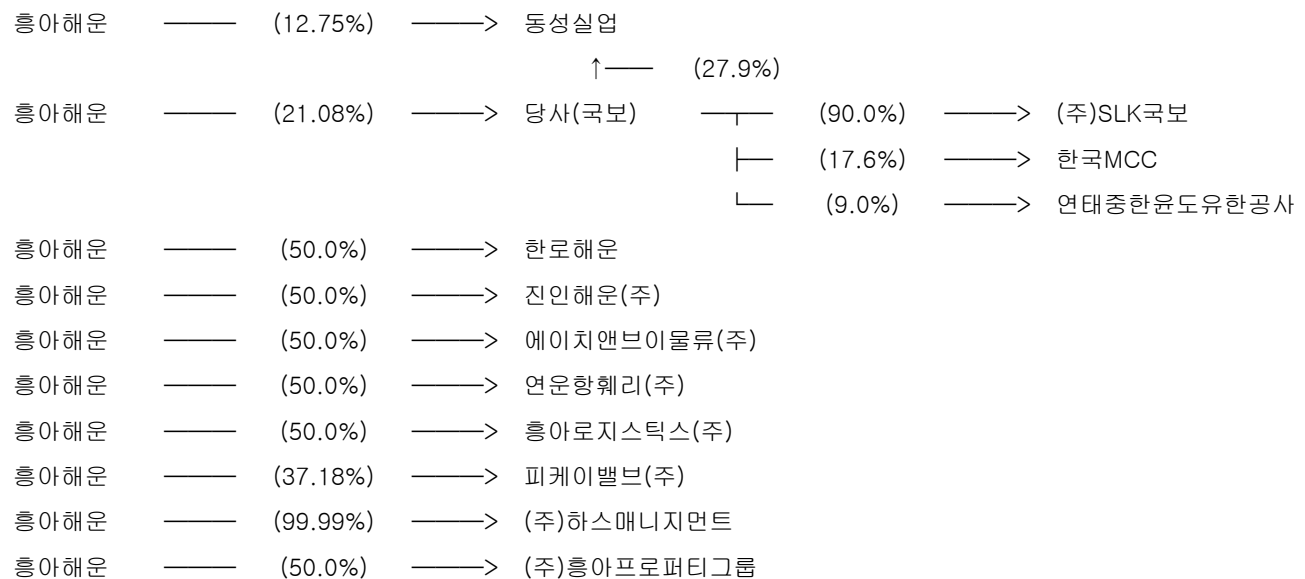

2. 해외법인

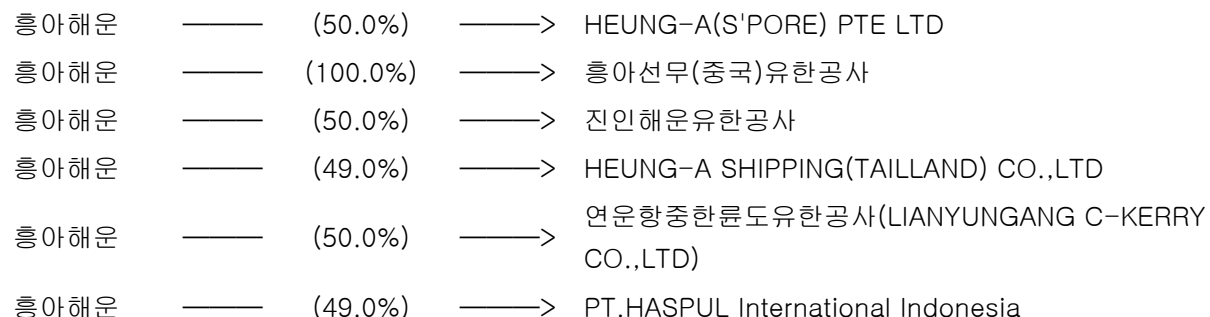

흥아해운	——	(50.0%)	——>	HEUNG-A(M) SDN. BHD
흥아해운	——	(45.0%)	——>	SANEI SHIPPING CO.,LTD
흥아해운	——	(100.0%)	——>	흥아물류(상해)유한공사
흥아해운	——	(50.0%)	——>	HEUNG-A SHIPPING VIETNAM CO.,LTD

X. 이해관계자와의 거래내용

1. 최대주주등과의 거래내용

가. 가지급금 및 대여금(유가증권 대여 포함)내역

(기준일 : 2018년 09월 30일)

(단위 : 백만원)

성명 (법인명)	관계	거래내역				비고
		기초	증가	감소	기말	
흥아해운(주)	당해 기업에 유의적인 영향력을 행사하는 기업	300	-	-	300	-
동성실업(주)	계열회사	6,000	5,070	-	11,070	-
에스엘케이국보	종속회사	210	165	-	375	-
합계		6,510	5,235	-	11,745	-

※ 금융보증충당부채 중 6,000 백만원을 당사가 대위변제 후 대여금 처리한 내용임.

나. 담보제공 내역

(기준일 : 2018년 09월 30일)

(단위 : 천원)

성명 (법인명)	관계	거래내역					비고
		담보제공자산	기초	증가	감소	기말	
동성실업(주)	계열회사	단기금융상품	539	-	539	0	KEB하나은행
		소계	539	-	539	0	-
		토지 및 건물	2,340	-	2,340	0	BNK저축은행
			4,000	-	4,000	0	부산은행
		소계	6,340	-	6,340	0	-
합계		-	6,879	-	6,879	0	-

다. 채무보증 내역

(기준일 : 2018년 09월 30일)

(단위 : 천원)

성명 (법인명)	관계	거래내역				비고
		기초	증가	감소	기말	
동성실업(주)	계열회사	1,907	674	-	2,581	부산은행
		520	-	520	-	DH저축은행
		1,950	-	1,950	-	IBK저축은행
		539	-	539	-	KEB하나은행
		2,028	-	2,028	-	BNK저축은행
에스엘케이국보	종속회사	1,680	-	800	880	신한은행
합계		8,624	674	4,121	5,177	-

※ 담보와 중복되는 사항은 '나. 담보제공 내역'에 포함되어있어 상기표에서는 제외하였음.

라. 출자 및 출자지분 처분내역

(기준일 : 2018년 09월 30일)

(단위 : 천원)

성명 (법인명)	관계	출자 및 출자지분 처분내역					비고
		출자지분의 종류	거래내역				
			기초	증가	감소	기말	
동성실업	계열회사	관계기업투자주식	1,415	-	-	1,415	-
에스엘케이국보	종속회사	관계기업투자주식	600	-	-	600	-
한국MCC로지스틱스	계열회사	관계기업투자주식	3,025	-	-	3,025	-
연태중한윤도유한공사	계열회사	관계기업투자주식	815	-	-	815	-
합계			5,855	-	-	5,855	-

마. 유가증권 매수 또는 매도 내역

"해당사항 없음"

바. 부동산 매매 내역

"해당사항 없음"

사. 영업 양수 · 도 내역

"해당사항 없음"

아. 자산양수 · 도 내역

"해당사항 없음"

자. 장기공급계약 등의 내역

"해당사항 없음"

XI. 그 밖에 투자자 보호를 위하여 필요한 사항

1. 주요경영사항신고내용의 진행상황 등 기 신고한 주요경영사항의 진행상황

신고일자	제목	신고내용	신고사항의 진행상황
2018.03.06	매출액 또는 손익구조 30% 이상 변경	*공시자료참조	-
2018.03.06	주주총회소집결의	제1호의안 : 제64기(2017년 01월 01일~ 2017년 12월 31일) 재무제표(이익잉여금처분계산서 포함)승인의 건 제2호의안 : 이사 선임의 건(이사 2명) 제3호의안 : 감사 선임의 건(이사 2명) 제4호의안 : 이사보수한도 승인의 건	-
2018.03.08	주주총회소집통지, 공고사항	*공시자료참조	-
2018.03.08	참고서류	*공시자료참조	-
2018.03.19	감사보고서 제출	*공시자료참조	-
2018.03.27	정기주주총회 결과	*공시자료참조	-
2018.04.02	사업보고서	*공시자료참조	-
2018.05.03	주요사항보고서 (유형자산양도결정)	*공시자료참조	-
2018.05.15	분기보고서	*공시자료참조	-
2018.06.01	유형자산취득결정	*공시자료참조	-
2018.08.14	반기보고서	*공시자료참조	-
2018.09.20	합병등종료보고서 (자산양수도)	*공시자료참조	-

2. 주주총회의사록 요약

주총일자	안건	결의내용	비고
제64기 주주총회 (18.03.27)	제1호의안 : 제64기(2017년 01월 01일~ 2017년 12월 31일) 재무제표(이익잉여금처분계산서 포함)승인의 건	*원안대로 승인, 가결	-
	제2호의안 : 이사 선임의 건(사내이사 2명)	*원안대로 승인, 가결	-
	제2호의안 : 감사 선임의 건(감사 1명)	*원안대로 승인, 가결	-
	제4호의안 : 이사 보수한도 승인의 건	*원안대로 승인, 가결	-

3. 우발부채 등

가. 중요한 소송사건 등

"해당사항 없음"

나. 견질 또는 담보용 어음·수표 현황

(기준일 : 2018년 09월 30일)

(단위 : 백만원)

제 출 처	매 수	금 액	비 고
은 행	-	-	-
금융기관(은행제외)	2	-	백지수표 2매
법 인	1	500	백지어음 1매
기타(개인)	-	-	-

다. 채무보증 현황

"해당사항 없음"

라. 채무인수약정 현황

"해당사항 없음"

마. 기타의 우발부채 등

연결채무제표에 대한 주석 <14.우발채무와 주요 약정사항> 참조 바랍니다.

4. 제재현황

"해당사항 없음"

5. 결산일 이후에 발생한 중요사항

"해당사항 없음"

6. 공모자금의 사용내역

(기준일 : 2018년 09월 30일)

(단위 : 백만원)

구 분	납입일	증권신고서 등의 자금사용 계획		실제 자금사용 내역		차이발생 사유 등
		사용용도	조달금액	내용	금액	
주주배정 유상증자	2017.06.23	운영자금	5,777	1) 계열사 부채상환 : 2,255 2) 하불료 등 운영자금 : 3,522	5,777	-

【 전문가의 확인 】

1. 전문가의 확인

"해당사항 없음"

2. 전문가와의 이해관계

"해당사항 없음"